大公報

Ta-Kung-Pao
香港 Hong Kong
督印人 費彝民
廣州市軍管會登記證新字第八號
中國人民郵政登記認爲新聞紙類 廣東人民郵政管理局執照第十五號
第一萬七千四百三十六號
今日出紙兩大張
售港幣一毫五仙（外埠另加郵費）
館址 香港干諾道中一二三號 經理部電話 三七一三三 編輯部電話 三三九一一 電報掛號8773 廣州辦事處 永漢北 61 號 電話：10972 11605 11790
有利印務有限公司承印 干諾道中一二三號

上海五反運動基本勝利
勞資共同努力發展生產
節約委會進行教育獲得效果
職工團結資方生產 資方提高經營信心

【新華社上海廿七日電】上海「五反」運動取得基本勝利之後，市增產節約委員會即對私營企業的職工和資本家進行系統的政策和思想教育，現已初步肅淸勞資雙方存在的某些混亂思想，使其迅速轉入生產。目前，勞資雙方正爲發展生產而共同努力。

上海市私營企業的職工，在「五反」運動已取得基本勝利之後，曾產生了一些不正確的想法：有的認爲勝利了，可以休息了；有的提出了過高的福利要求。在高級職員中，曾有爲了和資產階級劃淸思想界限，不積極協助資方管理生產的現象。在資本家方面，更有一部分人存在着顧慮，對生產表現了觀望和消極。市增產節約委員會爲了更好地貫徹「五反」結合生產的方針，引導勞資雙方迅速轉入生產，除在各區建立生產委員會，領導和幫助私營企業克服困難，搞好生產外，並針對這些思想情況，對勞資雙方進行了一系列的宣傳教育工作。市、區兩級都分別召開了私營企業工會幹部會、工人代表會、高級職員代表會，以及資本家及其代理人會議，對他們有系統地進行了政策和思想教育。在這些會議上，都由市、區增產節約委員會負責人報告了「五反」運動的偉大成就，提出了今後要搞好生產的中心工作，並分別不同對象及其思想情況進行了具體的思想教育。對私營企業工會幹部和工人代表着重說明「五反」的目的及工人階級的遠大利益和目前利益的關係，號召他們在「五反」勝利的基礎上組織職工羣衆，團結和協助業已淸除「五毒」願意悔過自新的資本家搞好生產。對高級職員主要是鼓勵他們站穩立場與工人一道團結資本家搞好生產，防止資方再犯「五毒」。對資本家則着重講明「五反」的目的、政策及資本家的前途，並闡明增產節約委員會將根據「鬥爭從嚴，處理從寬」的原則，採取「追補、生產兩不誤」的方針來進行處理，以便有利於發展生產，號召資本家克服困難，改善經營管理發展生產。會後，各工廠商店的職工都作了認眞的傳達和討論。有些區的資本家也開了座談會，討論會議的精神。

產量增加次貨減少 資本家情緒更穩定

這一連串的政策和思想教育，普遍收到了良好的效果。廣大職工都自動放棄了過高的福利要求，糾正了懸併思想，迅速轉入團結資方生產。同安染織廠的工人討論大會的報告以後，放棄了要求資方立即改善飯廳和浴室等福利問題，積極轉入生產。由於職工們勞動熱情高漲，各廠的生產量都有顯著的提高。福田綢廠的碧綃產量較前提高了百分之三十五，直貢呢的產量提高了百分之十五，直貢呢的次貨率由百分之二十五降低到百分之○．五。高級職員認識到怎樣才是正確地和資產階級劃淸思想界限和站穩立場，糾正了不願接近資本家和工作上縮手縮脚的態度。天一染織廠的高級職員在端正了思想認識後，都對工作積極負責。總務主任平鳳叔領導總務科全體職員，很快就把積壓下來的工廠修建工作大部完成了。經過教育後的資本家，情緒已逐漸穩定，提高了經營的積極性。在江寧區舉辦的資本家學習班上，有百分之九十的資本家在開始時表示消極或強調生產有困難。經過三四天的學習後，大都表示有信心搞好生產。長寧區大達橡膠廠老闆認識發展生產的前途，積極籌款開工。他並親自出去兜攬生意，接到了大批定貨。常熟區雷磁電阻廠的老闆是個技術人員，他聽了報告以後，回到工廠又受到了工人的鼓勵，生產積極性大大提高，主動訂出了擴大生產的計劃，並改進了交流式測驗度儀器及碳阻製造法。很多生產正常的工廠，勞資雙方正有計劃地開展增產節約運動。

舉行勞資協商會議 大家研究搞好生產

在這思想教育的基礎上，有些工廠商店已經召開了勞資協商會議，勞資雙方以平等協商的方式研究如何搞好生產。如慳明電筒廠有兩部分，一是製造電池的，一是製造電筒的。電池目前正是淡季，佔全廠工人總數百分之六十的製造電池工人停了工。而電筒的產量却供不應求。資方有意大量生產電筒，却顧慮工人調不動。在勞資協商會議上，勞方代表提出由工會負責教育電池部工人參加電筒部生產。既解決了工人停工的問題，又滿足了生產的需要，勞資雙方都很滿意。在這一基礎上又協商解決了目前可以作到而又急需解決的幾項工人福利問題。志成染織廠的勞資協商會議，勞資雙方都從發展生產、勞資兩利的觀點出發，訂出目前的生產計劃。勞資雙方都滿意勞資協商會議的決議，該廠廠長說：「這個會開得眞好，以後這樣的會要多開幾次。」經驗證明：以生產爲中心，開好勞資協商會議，建立新的正確的勞資關係，是鞏固「五反」勝利成果、團結資本家搞好生產的重要環節。現在全市正普遍推廣召開勞資協商會議。

將談判移交安理會 聯合國內呼聲漸高
李奇微曾對出兵國家表示意見

【合衆社紐約廿七日電】在聯合國各國代表中，主張把僵持的朝鮮停戰談判移交聯合國以便解決各項棘手的政治問題的情緒，似乎越來越增長了。李奇微對這種運動已給以刺激。

最近被解除了朝鮮聯合國軍最高司令職務的李奇微，在他訪問紐約三天裏所作的唯一公開演講中，以「完全不在我的職權之內」爲口實，對這個問題曾經避開不答，但是，他在華盛頓時免已說過，如果沒有長遠的政治決定，就不能在朝鮮獲得和平。

據說，在一個有聯合國秘書長賴伊和出兵朝鮮的廿二國代表參加的私人宴會上，李奇微曾詳細說明他這句話是否表示安理會應該接手處理這個停頓了的板門店談判。

聯合國中各主要國家的代表越來越覺得，在朝鮮的聯合國軍司令部已經盡力在現狀下解決了軍事問題，因此政治問題應交出聯合國來解決。他們覺得，這些問題——包括戰俘問題在內——可以提到安理會去。把停戰談判移到聯合國去的論調，已經傳說不一，有些報道說：英國和澳洲已在談及這事的可能性。

如果朝鮮停戰談判移到聯合國進行，首先將討論遣返戰俘問題。李奇微廿六日在紐約致過：「共方要求必要時要強迫交換全體戰俘，是整個問題的癥結。」朝中方面堅持嚴格遵守日內瓦戰俘公約，在戰爭停止之後，必須立即把全體戰俘遣返本國。

英國國防部長 將赴朝鮮前線

【合衆社倫敦廿八日電】英國國防部長亞歷山大廿八日在上院宣佈：他應克拉克之邀請，將赴東京及朝鮮前線走一趟。

【法新社華盛頓廿七日電】美國務院發言人麥克德謨廿七日晚說：國務院尚未收到加拿大政府抗議派遣加拿大部隊到巨濟島的照會。加拿大外長皮爾遜廿六日曾宣佈，將就此事向美國提出抗議。

巨濟島上挖壕得水 美軍並未發現地道
戰俘營依然紅旗飄揚 美方說有一批戰俘已逃出

【路透社巨濟島廿八日電】美軍傘兵廿八日已放棄他們的「掘地作戰」。他們在第七十六號戰俘營外挖了一條很長的壕溝，見得的不是戰俘的地道，却是一汪汪的地下水。

【路透社巨濟島廿八日電】用布片、圍巾、舊襯衫，以美國番茄汁染成的紅旗，廿八日又在許多戰俘營地上迎風飄揚了。

戰俘營長官波納上週曾下令要戰俘們取下一切紅旗。紅旗放下後，美國軍隊們却不認爲是遵守命令，說是也許他們怕下大雨，淋壞了紅旗。廿七日天氣放晴，紅旗又出現了。

【合衆社巨濟島廿八日電】美軍高級軍官廿八日說：從巨濟島戰俘營逃了出來四百五十七個戰俘中，有六十六個仍然「逍遙法外」。

他說：北京電台說有三個戰俘已逃返北朝鮮，「完全可能是正確的。」他說：從巨濟島逃返朝鮮大陸的四百五十七個戰俘，大部份是朝鮮被俘人員，他們患的「不過是思家病」。

英報紙發表文章
英國人民亟盼停戰 要求政府速採措施
工人紛紛主張英應干涉美包辦談判

【新華社北京廿七日電】塔斯社倫敦二十五日訊：報界聯合會說，工黨議員巴比拉克斯爾於五月二十二日在下院中提出一項建議說：鑒於朝鮮停戰協定遲遲未能簽訂，英國政府應該立即採取步驟，使英國能直接派代表參加停戰談判。

倫敦「工人日報」也報道說，混合機器工會若干個地方分會通過決議，斥責聯合國軍隊在朝鮮使用細菌汽油彈，並要求英國干涉停戰談判。

參加在克拉德班克船塢舉行的一次大會的人，都在一份請願書上簽了名，他們對於朝鮮停戰協議遲遲未能達成提出抗議，並要求英國政府加速解決交換戰俘的問題。

【新華社北京廿八日電】美國侵略者在戰俘營內強迫實行所謂「甄別」的血腥暴行，受到英國「雷諾新聞」的抨擊。該報於十八日發表署名爲「編者」的文章說：「最近在巨濟島上發生了一連串的奇怪的事件，使美國的說法和美國的甄別方法確實開始臭氣薰天起來」。文章說：「據我看來，我們現在所採取的立場是根據摧壞的法律，曖昧的人道主義和可疑的事實的。」

文章在談到美國侵略者所謂他們拒絕遣返戰俘是爲了「人道主義」的荒唐說法時，指出：對於這些所謂「不願意被遣返」的人，「只有把北朝鮮戰俘交給李承晚，中國戰俘交給蔣介石。」而把他們「交給這兩個亞洲海中的老頑兒」，却要使他們「遇到危險」。由此可見，美國的所謂人道主義完全是無恥的欺騙說法。

該文章最後表示：「在杜德、柯爾生事件以後，我們不能相信美國人所說的不願被遣返的戰俘的故事。我們應該怎樣做呢？最好的辦法是遵守法律，也就是遵守日內瓦關於交換戰俘的規定。」

游擊隊襲釜山近郊
據測脫險戰俘參加隊伍

【合衆社釜山廿三日電】朝鮮人民游擊隊廿三日突襲釜山以北十哩、美軍工程隊的營房，並將該營房焚毀；擊斃美軍五名和朝鮮籍的僱役一名；擊傷美軍兩名，朝鮮籍勞工一名。

人民游擊隊以手榴彈進攻。他們奪得美軍兩挺機關槍、七枝步槍和七百發子彈，然後退入山中。

李承晚政府曾下令在釜山區施行戒嚴，以防止人民游擊隊活動及防範李承晚選舉進行之前預期會發生的各種動亂。命令頒佈後不久，李美軍方面即發表被襲擊的經過。

非官方揣測，從戰俘營逃出來的朝中被俘人員，可能參加了人民游擊隊。據李承晚政府說，人民游擊隊從山上衝下來，襲擊一個小部隊，該部隊在山中駐營地與其他部隊相距數哩。

南日質問美方代表 美已殺死多少戰俘
談判代表大會昨天開半小時

【合衆社東京廿八日電】朝鮮停戰談判雙方代表團大會廿八日只開了半個鐘頭會。南日將軍在會上質問聯合國軍代表：你方爲了扣留俘人員的目的究竟屠殺多少人？受傷的情形又怎樣？

要聞簡訊

▲北京電：應邀來我國參加「五一」節觀禮的捷克斯洛伐克、波蘭、羅馬尼亞和丹麥「五一」節觀禮代表團團員五人已在二十七日晨乘飛機離北京回國。

▲西安電：西安市人民政府爲解決郊區一百零七所初級小學今秋實行新學制後的校舍問題，在郊區羣衆的熱烈支持下，展開了羣衆性的建校運動。到目前爲止，郊區已有二百一十六間教室和七十四間教師宿舍全部完工，較原有的校舍擴大了百分之五十以上。

▲開封電：河南省廣大農村的供銷合作事業已有很大發展，全省現在共有基層供銷合作社一千二百四十八個，社員六百三十萬人，佔全省農業人口的百分之二十一。該省二千零九十九個農村集鎭，百分之九十以上都有基層合作社或合作社設立的門市部。在合作社發展基礎較好的洛陽、許昌、鄭州、南陽等專區，社員人數已佔總人口的百分之四十五。

與三百架飛機作戰 擊落擊傷二十七架
志願軍高射砲隊立戰功
美「重點轟炸」遭受嚴重失敗

【新華社朝鮮前線廿七日電】朝鮮北部某地的中國人民志願軍的一個高射砲部隊，五月八日先後與二百九十二架次敵機猛烈戰鬥，共擊落擊傷敵機二十七架，這是擊敗美國侵略者所謂「重點轟炸」的光輝戰例之一。

這天對空作戰，從早晨一直進行到下午，對空射擊手們連續不停地打擊着分批來襲的空中强盜，他們的口號是：「我們要把阻擊戰線築上天空，堅決打敗敵機的「重點轟炸」！」在上午第一次的戰鬥中，來襲的敵機有卅六架，其中一架進行俯衝轟炸以後正在向上飛射時，就被高射砲彈擊中起火，另外有幾架也被砲彈擊中。在第二次的戰鬥中，有一架敵機在俯衝時，被砲彈迎頭擊中，一直墜落到地上。最激烈的戰鬥是在中午，敵機一批又一批地飛到該地上空進行轟炸、掃射。在彈片飛嘯的陣地上，對空射擊手們用砲彈和機關槍彈迎面截擊俯衝下來的敵機，使敵機在短時間內遭到慘重的損失。第一砲砲手岳建華被炸彈炸起的土塊打昏了，醒來時馬上爬上砲座繼續射擊，一瞬間就擊落了一架敵機，有的敵機同時被各處射上去的高射砲火所擊中，在天空中炸得粉碎。下午又受了嚴重打擊的敵機又來兩批，它們在三千公尺的高空亂投炸彈，但又被我高射砲火打中了一架。這一天，英勇的高射砲手和高射機關槍手們先後與二百九十二架次敵機激戰十三小時，擊落九架，擊傷十八架，使敵機對該地的「重點轟炸」受到嚴重的失敗。

因參加侵朝戰爭 美空軍實力削弱
芬烈特在美參院委會報告

【法新社華盛頓廿七日電】美空軍部長芬烈特在美參院預備小組委員會上說：朝鮮戰爭已削弱了美國空軍力量，因爲空軍已被派赴朝鮮去完成他們未有想到的任務。這是在廿六日交給新聞記者的他的證明裏透露的。芬烈特又說：目前美國空軍共有八十隊戰鬥機大隊。

印度人民增進中印友誼 十五省邦成立印中友協
工商業家希望促進兩國間貿易

【新華社新德里廿七日電】印度人民對中國人民的友誼正在日益增長。除了德里以外，全印度現在已有十五個省、邦中的四十五個城鎭成立了印中友好協會，其中包括加爾各答、孟買、恒河流域的文化古城如巴特那、貝拿勒斯、阿拉哈巴得，德干高原上的海得拉巴、和南印度文化和科學的中心賈索爾、班加羅爾和特里凡得琅等。這些地方的人民都熱烈地參加了印中友好協會。會員中有很多是傑出的作家、藝術家、科學家、教育家和著名的律師、醫生以及新聞記者。很多工商業家都希望促進中印兩國間的貿易。許多政府官員和法官也參加印中友好協會的活動。印度人民非常重視中印兩國人民傳統的文化關係和友誼，他們希望更進一步地互相了解，加強兩國人民間在文化上、學術上、商業貿易上的聯繫。印度人民對最近北京中印友好協會的成立，感到極大的鼓舞。他們也正在籌劃成立一個全國性的印中友好協會，以便進一步加強兩國人民間的友誼。

機關幹部兩百人 入北大學習工程
少數民族學生四十人學醫

【本報訊】新華社北京廿七日電：根據全國工學院調整方案，被派往北京大學學習工程的第一、二兩批機關幹部兩百多人已入學上課，爲了加速培養國家工業建設人才，北京大學有教師十多人自願專門爲機關幹部講授功課或擔任實習指導；這些教師對這項工作非常重視，他們自動成立了教研組，按幹部不同程度編寫了各種講義，還在機關幹部入學前就吸收了該校工農速成中學的教學方法和經驗。北京大學工學院學生自願報名擔任機關幹部的學習輔導工作的將近三百人；按照實際需要被批准了幾十人。輔導員們保證在三四個月內，把這些幹部的科學水平提高到一般高中程度；而他們自己的學習還要不受影響。機關幹部已成立了幾個班會和若干學習小組。他們的學習態度很認眞，尊敬教師，服從領導，教師們感到滿意。第三批幹部一百五十人和各少數民族派來學醫的四十個學生已陸續入學。

參觀潤河集水閘後 印度代表團赴南京

【本報訊】新華社蚌埠廿七日電：以潘迪特夫人爲首的印度文化代表團參觀了潤河集分水閘工程，對這一偉大工程甚爲讚揚。代表們二十七日返抵蚌埠，當天乘車去南京。

李彌手下的「少將」 李國輝被緬軍活捉

【路透社仰光廿七日電】據廿七日消息：緬甸政府的軍隊和國民黨軍在景棟省緬甸與泰國交界之處作戰，俘獲了李彌的部下「少將」李國輝。

李彌率領的國民黨部隊本月早些時候，曾襲擊和劫掠在緬甸與寮邊界上的村鎭，他們是一九五○年從雲南逃入緬甸的一萬國民黨軍的一部份。

據報，李國輝被訊後，即押送到一個緬甸的集中營去禁閉。

廿七日報道，國民黨軍和緬甸軍隊衝突時，死了四十四個國民黨軍。

我文工團赴維也納

【本報訊】新華社布拉格廿七日電：我國青年文藝工作團在捷克斯洛伐克全國各地巡迴演出之後，現應奧地利與中友好週籌備委員會的邀請，於二十五日離開布拉格赴維也納。到車站送行的有捷政府首長、捷工會中央理事會代表和青年代表等多人。我國青年文藝工作團抵奧後，將在三個星期的奧中友好週當中，在維也納及奧國其他城市演出。

我國青年文藝工作團在布拉格演出之後，十三日起分爲兩隊分頭在捷各大城鎭演出了三十多場，演出節目包括歌詠、民間舞蹈、古典歌劇、現代歌劇和雜技。他們在捷克斯洛伐克勞動人民中受到熱愛和尊重，在各地演出時，許多城鎭掛旗結綵，觀衆空前擁擠。

華東物資交流大會開幕
陳毅在典禮中報告開會的意義
廣東等省代表團到達準備交易
大會方針是有買有賣互助兩利

【新華社上海廿八日電】華東區城鄉物資交流大會已於五月二十五日在上海開幕。到會的有本區省、市和專區公私企業代表二百九十七名，列席代表一百六十七名，貿易代表一千多人。另全國各大行政區及內蒙、廣東所組織的代表團，也已先後到達，準備參加大會進行交易。

上海市人民政府市長陳毅在大會開幕報告中指出：今年華東區城鄉物資交流大會的召開，不僅是對今年下半年產銷旺季的來臨作好準備，而且對今後整個國民經濟的改組和全國大規模的經濟建設，將起推動作用。他說：目前農村中正在進行愛國豐產運動，農民迫切需要把自己的副產品趕快脫手，以換取各種生產資料和生活資料；在城市又有些工業品必須趕快銷售出去，以加速資金週轉，擴大生產。因此，他希望參加大會的各地代表能本全局觀點，搞好物資交流工作，使大會獲得很大成績。

大會籌備委員會主任委員徐雪寒作了關於大會任務與方針的報告，說明大會中心任務，是「擴大城鄉物資交流，活潑城鄉經濟，扶持和指導工、農業生產。」他說：根據各省、專區和市擬定的購銷計劃，一般的是賣出多，買進少，賣出的多是滯銷品和工業品，土產品很少；銷出的多現貨，買進的多期貨。因此，他認爲公私企業必須消除各種不正確的認識和顧慮，從整體出發，在解決大家困難的基礎上，解決自己的困難，只有這樣才能把城鄉物資交流工作搞好。因此，他指出：大會的方針是「實事求是積極交流，有買有賣，互助兩利。」

大會開幕典禮結束後，以各省、區、市爲單位分別進行討論，肅淸殘存各種不正確思想，修改原來的購銷計劃。自五月二十八日起，即將展開大規模的交易活動。

銀行存款七百萬 刮龍專家李奇微
其父曾參加「八國聯軍」到中國

【合衆社莫斯科廿八日電】蘇聯紅軍喉舌紅星報廿八日說，李奇微在日本和朝鮮大發其財，最近又在紐約某銀行存了一筆七百萬美元的巨款。

該報說，一年前，李奇微攜帶一點小行李到達東京，可是在他離去的時候，却要用四輛大卡車，搬運了一天半，才把他的財產全部運到機場。該報又說：「李奇微不但是個劊子手，而且是個強盜，他在保衛他的兩腳主子的利益之餘，也沒有忘記自己的利益，他從朝鮮人民所流的血中大發其財。」

紅星報解釋，李奇微的父親湯瑪斯在參加「八國聯軍」到中國時已被證明是一個老練的強盜，因此，該報認爲李奇微的「刮龍本領」是家傳的。

巨濟島戰俘營 美續更動人事
杜德的助手也被調開

【路透社巨濟島廿八日電】巨濟島戰俘營廿八日據說更調人事。本年二月間發生流血事件後被解除戰俘營長官職務、而屈居杜德准將之下作爲助理長官的裴茲格雷爾德上校，已經離開巨濟島，另候任用。

縱橫談

失敗加上失敗

把朝鮮停戰談判移到聯合國去進行的呼聲是越來越高了，世界各角落裏都傳出了這種聲音。

本來，早在朝鮮停戰談判剛一開始時便有人提出過這一意見，不過，在美國的大力壓制下，各出兵國家的政府是沒有一個敢於公開表示贊成的。但是，到了談判即將屆滿十個月的今天，情況不同了，過去一向對美國唯唯否否、唯命是聽的國家，如今已公然「談及此事的可能性」了。

這一項轉變含義是深長的。美國不但在戰場上失敗了，在談判帳篷裏失敗了，就是在團結與領導出兵國家上，也因上兩項的失敗，而隨之敗下陣來。

政策並無不同

顯而易見的，這是各出兵國家的政府對於美國發生了懷疑的結果。

可是，有一點應當說明，它們所懷疑的並不是美國的政策，而是美國的力量。

自從朝鮮戰爭開始以來，出兵的各國政府對於美國原是願爲信賴的。儘管人民與反對黨一再批評質詢，問它們是否願隨着美國進行冒險、擴大戰爭，它們總是避開正面作答，僅僅側面地強調「美國保證會事前通知討論」。至於「麥克阿瑟被撤職事件」，那還是因爲麥克阿瑟把越過鴨綠江的策略叫嚷得太露骨了，各國政府經不住國內人民的壓力，才向美國表示了一下態度。

杜魯門爲了私人之爭，順水推舟地撤換了麥克阿瑟，派李奇微走馬上任。其實，前麥後李又有何不同。

李奇微的路線

下了台的李奇微說話隨便一點，便也不禁地說出了他那「欲在朝鮮完成乾脆的勝利，必須轟炸東北」的看法。此語一出，就連華盛頓的議員們都指出，李奇微是在走麥克阿瑟的路線了。

其實，他這一年多以來，在朝鮮執行的何嘗不是擴大戰爭政策，唯一不同的是他「心裏有數」，不時常掛在嘴邊而已。

杜魯門把這個人放在遠東是兩全其美的：首先，他可切實遵照執行五角大樓的指令；其次，他不會替其他出兵國家引起麻煩。

可是，他的戰績却是每況愈下，而且還斷送了所謂「空中優勢」。

打出來的矛盾

從四月份的戰果看，李奇微指揮朝鮮戰爭的最後一個月損失仍然重大。除了陸軍九千九百名被殲外，還損失了四百八十六架飛機。麥克阿瑟在任內一共損失了十幾萬人，幾百架飛機；但是，到了李奇微手中，損失數字便躍增到四十萬人和四千架飛機。

當然，損失數字的大小並非完全決定於一人，志願軍和人民軍越戰越强、美軍越戰越弱，這是不可否認的。

在强大的中朝部隊打擊下，各出兵國家的政府內也發生了疑問，跟隨着這樣脆弱的美軍亂搞下去，前途如何呢？

不滿與反戰

細菌戰和巨濟島戰俘營流血事件也使各國政府遭受到內部的極大壓力。

這兩件違反人類正義的事證，惹起各國人民最大的反感。就連英國的「新政治家與民族」也都要英國人民多想一想這兩項問題。英國工黨議員在下院的質問，加拿大政府抗議美軍派加軍前往巨濟島，以及澳洲軍隊遲遲不到戰俘營執行任務，這都顯示出各出兵國家不滿的情緒。

英議會中提議將談判移到聯合國內進行是很可能被美國運用壓力抑制下來的。但是，時間並不屬於美國，它越將談判無理地拖延下去，這股反戰的「逆潮」便越會更加緊地逼人而至。

經濟導報
第二七三期（五月廿七日出版）
要目
美國政府在敵視國際經濟合作上完全陷於孤立
論西方各國國外貿易狀態
東南亞諸國對外貿易上的幾個問題
我提高了經營信心
爲經濟建設開拓了健康發展的道路
紅五月中廣州工人在生產戰線上的勝利
上海私營工商業的新氣象
在華英商滄桑錄
關於英商「撤退」問題（香港經濟一週）
英國會切斷對中國的貿易關係嗎？（國際經濟一週）
再談日本向東南亞擴張（東西經濟一週）
每冊定價六角 港九各大書局及報攤均有代售，歡迎直接訂閱。
報費：普通訂戶半年二十五期一十三元五角，全年五十期二十四元。學校、社團訂戶半年二十五期一十二元，全年五十期二十一元。
地址：香港上環乍畏街一○二號四樓
電話：二三九○六

孟姜女
洛風著 二元八毛
孟姜女是個現代人物，你相信麼？
孟姜女在香港，或許就在你的隔鄰，甚或同你住在一層樓宇，你驚奇麼？
她們，遠迢迢從大陸來，有的雙雙歸去，有的始終找不到丈夫的影子，有的淪落，有的掙扎，……悲歡離合，曲折驚險的故事在這裏默默地演出。
民間傳說中的孟姜女哭倒了萬里長城；現代的孟姜女却築成了一道新的長城；民間傳說中的萬喜良被秦始皇磨折死亡，現代的萬喜良却做了新暴秦君的犧牲而不知自趨滅亡……本書就是記述這些有血有淚的故事，在新晚報副刊連載時曾受到廣大讀者的歡迎。
求實出版社印行
香港九龍廣東道598號四樓
港九各大書局有售・函購免收寄費

社評

照明文藝道路的火炬

多少年來，中國的文藝工作者在歧路上感到彷徨，在創作中感到苦悶；他們面對着生活的海洋，卻在這海洋中迷失了方向。遠的不說，只說自「五四」運動起到毛主席在延安文藝座談會上的講話發表時止，三十餘年，中國的文藝運動，整整走了歐洲文藝運動五百年的道路。資本主義各式各樣的文藝思想被負販到中國來，然而這種種的移植都不能在中國的土地上成長。這個期間，中國的文藝工作者雖然在「朦朧中醒覺」，然而卻還不能明確地決定應該為什麼人而寫，應該到那裏去找創作的源泉。他們或則只以文藝來表現「自我」；或則只空題「真、善、美」的鵠的，而苦苦追尋；甚或只以文藝來表現「朦朧的人生」，而滿足於「文字的音韻和彩色」；以至有人曾發出這樣的議論：「『詩人』們呵！你們的靈魂發酸了，你們玩弄着自己的思想，別人玩弄着你們的語言。」是的，多少年來，中國的文藝工作者有誰不感到「道修阻而漫迴兮，吾將上下其求索」的苦悶！

毛主席「在延安文藝座談會上的講話」澄清了紛紜錯雜的文藝思想，給文藝工作者照明了道路。毛主席的談話「在中國革命文藝運動上第一次明確地、深刻地解決了文藝工作中的根本問題——文藝和工農兵羣衆結合的問題，並由此給文藝工作者和一切革命知識分子指出了如何改造自己以求得和工農兵羣衆相結合的道路。」（人民日報「組織為毛澤東同志所提出的文藝方向而鬥爭」）

毛主席「在延安文藝座談會上的講話」，發表已經十年了！這十年來的事實證明了凡依照毛主席指示的文藝方向走的文藝工作者，都有了光輝的成就，創造了為羣衆歡迎的作品，像「白毛女」、「太陽照在桑乾河上」、「暴風驟雨」、「李有才板話」等作品，就是鮮明的例子。凡不好好學習毛澤東文藝思想的文藝工作者，就仍不免一再的犯錯誤，重要的例子，像孫瑜所導演的電影「武訓傳」，就犯了宣揚反動的資產階級思想的嚴重錯誤。

目前全國各地文藝界都展開了文藝整風運動來紀念毛主席「在延安文藝座談會上的講話」發表十週年；全國的文藝工作者都保證要學好毛澤東的文藝思想，用毛澤東的文藝思想來武裝自己。

毛主席的這篇談話，還不僅僅是解決中國文藝上的具體問題；還不僅僅是指引了中國的文藝工作者，使他們消失了在摸索中的苦悶；而且還對其他國家的文藝工作者都有極大的幫助，在全世界的文藝界都發生了影響。匈牙利詩人及文藝批評家桑娜佑．傑納基說得好：這篇講話在發表後的十年來，「已成了為社會主義——現實主義文學而奮鬥的國際武庫中的光輝武器。毛澤東的講話不僅為大踏步向前邁進的中國的文學奠定了基礎，同時也是全世界一切進步文學以及我們的新文學的指南針。」

毛主席這篇談話的偉大還不僅僅是解決了文藝上的具體問題；對文藝工作者有所幫助，而且對於一切要求思想改造的人，對於在其他工作上所碰到的問題，都有極大的幫助。

毛澤東的文藝思想首先提出的就是立場問題；毛主席在這篇談話裏，教導我們要站穩無產階級和人民大衆的立場，指出了：「首先需要在思想上整頓，需要展開一個無產階級對非無產階級的思想鬥爭。」前些時國內逐漸展開的對「武訓傳」的批判，就是無產階級思想對非無產階級思想的鬥爭。當然不單是文藝工作者要時時檢查自己有否站穩立場，一切要求思想改造的人，都應該時刻記着毛主席的教訓，在自己的思想領域內，展開無產階級對非無產階級思想的鬥爭。

毛主席在這篇談話內談及了政治性與藝術性的問題，指出了藝術應該從屬於政治。指出了沒有超階級、超政治的文藝。這一指示，批判了「為文學而文學」的想法，批判了一些舊文藝工作者自以為高高在上，要求作品「不帶人間煙火味」的想法。這一指示，不單是對文藝工作者的當頭棒喝，而且也是對於其他人的當頭棒喝。比如對科學工作者來說吧，不是也有許多人以為科學可以脫離政治，把技術強調在政治之上嗎？

毛主席在這篇談話裏指出了文藝工作者必須與羣衆結合，「有出息的文學家藝術家必須到羣衆中去，必須長期地無條件地全心全意地到工農兵羣衆中去，到火熱的鬥爭中去，到唯一的最廣大最豐富的源泉中去，觀察、體驗、研究、分析一切人，一切階級，一切羣衆，一切生動的生活形式和鬥爭形式……」這些指示，更不單是對文藝工作者說的，一切願意獻身革命工作的人，都應該時刻記着。

毛主席的這篇談話，不但文藝工作者應該好好的去學習，其他的人也應當好好的去學習。

物價穩定　供應充足
廣州市民歡欣度端節
各市屬公司特將糯米綠豆等貨減價
海角紅樓海面農民舉行龍舟表演賽

【本報廣州廿八日電話】端午節西郊河面有龍舟表演賽，人民游泳場也同日開幕。午後天氣特別晴朗，荔枝灣盛況空前，由正午十二時至下午三時，行走荔灣的公共車，架架均告滿座，荔灣河的遊艇應接不暇，租不到艇的人只好步行。海角紅樓十二時後遊人擁擠得水洩不通。一時正，四條由農民划的龍船掠過了海角紅樓海面，鑼鼓聲一陣陣響徹西郊。跟着又是羣衆們熱烈的掌聲。

今年端午龍舟競渡和過去有了顯著的不同。今年是西郊三沙鄉農民為慶祝水利工程勝利完成而舉行的龍船表演賽，因為這是農民的活動，所以海角紅樓也添了不少郊區農民，他們個個健壯，又黑又實，為了慶祝他們的勝利，個個都喜氣洋洋。

為了便利端午節中市民往來，二、三、九路公共車增加了車輛，所有車輛改由寶華路、多寶路入荔灣，到荔灣去的三輪車一律由龍津西路、恩寧路與多寶路交叉點上落，並有糾察維持交通秩序。

【本報廣州廿八日電話】今日為端午節，市工商局為了穩定節日物價，使廣大市民能愉快過節，曾於節前領導各市屬公司準備大量節日所需物資，充分供應糯米、綠豆、棚二機米減價出售，並加強市場管理工作，組織私商，充實貨源，以保證節日物價穩定。如主要食品豬、雞、鴨、生菜、米粽等由於在節前有了充分準備，大量供應，故全市各貨價格仍甚穩定，米粽方面購銷特旺，許多食品店均極暢銷，但價格仍穩，其中以過智視水粽、豆沙粽、蓮蓉粽、裹蒸粽等最為暢市。各肉類蔬菜市場由於該局市場科派出大批幹部，進行深入檢查，一般情況良好。

武漢扶助工商業戶
八百私廠獲得加工
人民銀行本月並將貸款一千億

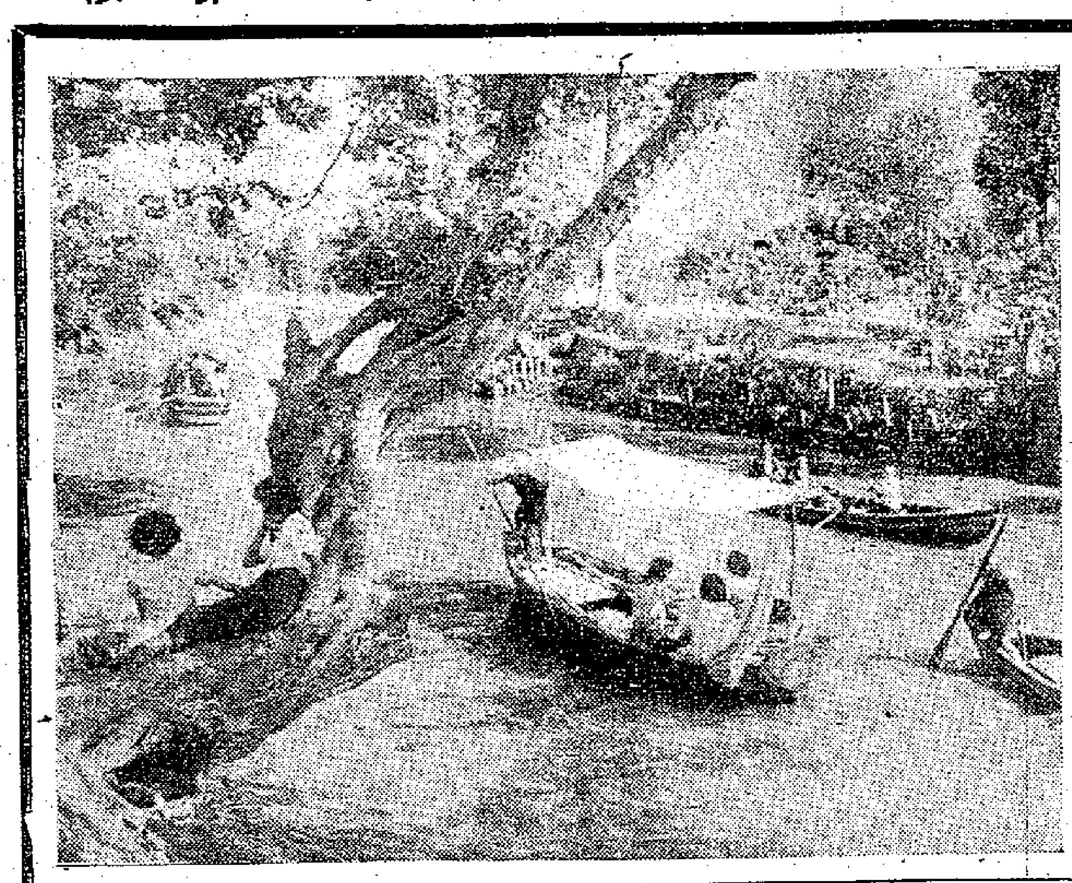

荔枝灣是廣州市民消夏的好地方，河上游艇來往不絕。

【本報漢口廿一日專訊】武漢市人民政府近在「三反」「五反」運動的勝利基礎上，對已清除五毒、決心正當經營的工商業戶，即時開展了有力的扶助，僅榨油、鋸木、帆布、機器、製藥、製革、米麵、針織、毛巾、機布、印染等十一個行業，就有八百二十五家私營工廠，獲得政府的大批加工，全面恢復了生產。市屬各國營專業公司為了扶助私營工商業，度過淡月中生產上的困難，最近亦全面展開加工訂貨業務，僅米麵等十三個行業，就有三百一十二家廠商，簽好加工訂貨合同。

【本報漢口廿一日專訊】中國人民銀行武漢分行，近為鼓勵正當的私營工商業積極經營，發展生產，已製定新的貸款辦法，開展私人貸放業務，並根據目前市場實際情況和各行業的要求，擬就貸款計劃，本月份預定貸款一千億元。該項新的貸款辦法，不僅要求做到扶植正當的工商業者發展生產，繁榮經濟，並堅決做到專款專用，且強調了職工監督和一戶一行制，在資金使用數量和使用時間方面，也給予正當的工商業者以極大照顧。

江漢兩水桃汛
已經安然度過
今年大汛可能早臨

【本報漢口廿一日專訊】長江漢水兩流域的桃汛，現已安然度過。今年的桃汛水位，由於入春以來雨水較多，先後上漲了兩次，並且漲得很高，為一九三六年以來所未有；漢水流域各地曾一度超過危險水位，並有少數地區發生險情。根據目前情況觀察，今年的大汛可能提早到來，水利當局已急電指示各地嚴密注意，並從速加強準備與洪水戰鬥。

夏天來了，廣州西郊人民游泳池開放。這是參觀游泳表演的羣衆。

應我邀請在京觀禮後
印澳印尼工會代表
昨日抵穗轉道來港
到穗時林鏘雲等曾在車站歡迎

【本報廣州二十八日電話】應中華全國總工會邀請前來我國參加「五一」節觀禮的印度工會代表團團長沙氏（印度統一工會大會主席）、團員辛格（全印中央公共工程處職工會主席）、安克利絲文立亞女士（沙氏的秘書）、印尼回教工會代表團團長卡查利，團員蘇拿多爾，澳大利亞工會代表團團員柏瑞德（全國海員工會執行委員會委員兼雪梨分會書記）、加德納（礦工工會中央理事會理事、礦工）、貝奕（碼頭工人工會主席）等一行八人，廿八日由上海乘車到達廣州。前往車站歡迎的有廣東省總工會籌備會主任林鏘雲、秘書陳能興、廣州市總工會籌備會主任黃民偉、秘書長廖立民、文教部部長吳介民及工人代表多人。

彼等即離廣州赴香港，轉道回國。

職工改良機器努力工作
穗公營合泰祥米廠
產量較前提高九成
出產品成色同時提高三成左右

【廣州廿八日專訊】公營合泰祥米機第三廠經過「三反」運動，職工們在政治上、思想上大大提高了一步，發揮勞動積極性與創造性，改進了操作方法，提高了生產效率，使出米產量提高了百分之九十，產品成色也提高百分之三十左右，為國家創造了不少的財富。

該廠在「三反」運動中，把廠長周作賜（貪污犯）撤換後，在副廠長張津安的領導下，積極清除了「三害」，團結全體職工，提高了職工們的階級覺悟，在生產上提高了產品的質量，節省了原料，在生產「打虎」兩條戰線同時獲得偉大的勝利。工人們自覺的掀起改良機器，增加生產的熱潮，如技術工人羅炳、何煒等開動腦筋，大膽提出改進意見，把磨心距離改為三十分與卅五點五分（原四分與三點五分），磨盤距離改為一分與廿七點五分（原四分與三點五分），篩位改為二點五分與十七點五分（原為三點五分與三十五分），漏米口擴大到二寸（原一寸半），並把漂盪的出口再加改良，這樣縮小了空位，減少了阻力。同時經常檢查各車間的機器，勤換隔氣網，增加蒸氣壓力，發揮了機器的潛力，延長機器壽命，保證並提高了生產。

經過改良機器後，工人們的情緒更高，信心更大，生產效率有了顯著的提高。因此，在生產方面不斷出現新紀錄，工廠面貌一新。如磨穀量由每日磨穀六萬斤逐漸增加到八萬斤、九萬五千斤，現在提高到十一萬五千斤。以每日工作十小時計，每小時磨穀一萬一千多斤，提高產量百分之九十。在產品的成色方面也較前提高了百分之三十左右。油料消耗量也有了精確的計算，他們把大糠瓦斯氣車及磨房的加油次數適當減少（機油從每日用四斤減為一斤半，柴油由每日用七斤減為四斤），每月就可節省九百多萬元，一年可節省一億二千多萬元。由於有了這些良好條件，「三反」以來，在合泰祥其他五個米機普遍展開「打虎」，以致影響生產，同時宣告虧蝕的情況下，三廠卻單獨完成任務。統計該廠上繳利潤自三月份起平均在四千五百萬元以上，超額（原定計劃月約三千萬元）完成原計劃百分之三十三強。

該廠過去存在的一個最嚴重的問題，就是「裝艇費」。這一問題在工人中起着極壞的影響，在工友間發生了許多裂痕和分歧的意見。裝艇費的情況是這樣的：郊區農民每月都要集資到該廠買二百包到三百包的米糠，每包要農民花四千元裝卸費，每月約可收入七百萬元，以三十八個搬運工人計，每人可分得十八萬多元。過去都是為這些額外收入爭論不休。經過「三反」學習後，工人覺悟提高，認識到「裝艇費」是破壞團結、阻礙進步的封建陋規，為了幫助農民，減輕農民兄弟的經濟負擔，他們自動向行政提出取銷這筆費用。廠方為了照顧他們，給他們增薪大米四十斤，他們也拒絕接受，並說：「把這些補助我們的大米（一個月有一千五百斤，一年就將近兩萬斤），統統交給抗美援朝總會，作為我們長期集體捐獻。」

合泰祥米機三廠能獲得這些勝利，是和民主改革、偉大的「三反」運動分不開的，和工人愛國主義思想和階級覺悟的提高分不開的。工人們有的半夜起來檢修機器，有的提出開車時間不出事故，有的保證不掉一個米粒，更顯著的工人每天開車時間自動提前三十分鐘，多磨穀五千斤，增加加工費二十三萬元，一個月就能增產七百多萬元。

在「三反」運動中，各車間出現了不少的模範人物。如該廠新選任的基層工會主席歐祥，在工作中能面向車間，依靠羣衆，深入車間，同志們和他了解生產情況和要求。他在今年四月光榮地被批准入黨。又如磨房組長經常幫助別人，而且研究改良機器。三十八年工齡的老技術工人何耀，經常的加班兩三個小時都不要加工費，新提拔為搬運組組長，……的幸德，很努力工作，虛心學習，因此使搬運組改變了面貌。

穗福新廠勞資團結
共同努力發展生產
五反中資方報多盜竊數字
職工大公無私特指出修正

【廣州二十八日專訊】廣州市私營穗福新麵粉廠全體職工，在「五反」、「生產」兩獲勝利的基礎上，主動爭取團結資方，建立新的勞資關係，共同為進一步發展生產而努力。

在「五反」鬥爭後，該廠經理朱學純怕工人不原諒自己，很少回廠來計劃業務，即使有時回到廠中，見到工人們時，態度也顯得很不自然。工人們誠懇地向他解釋說：「工人們只是不原諒你的『五毒』行為，『五毒』消除後，工人是原諒你，並願意和你一同來搞好生產業務的。」這樣安定了資方的情緒。過去在「五反」中，資方算多了自己人的盜竊數字，經廠內工人的指出修正，資方已體會到工人階級大公無私的精神，這次工人們誠懇的解釋說服，更使資本家認識到工人階級是如何的公正無私。

為了建立新的勞資關係，最近該廠工會主席趙家良邀請了資方召開了首次勞資協商會議。會上，勞資雙方明確了新的勞資關係，訂立了契約的、平等的、兩利的主要原則。並在勞資協商會議上報告了各該部門「五反」前後的生產成績：在「五反」中，改善了各種生產工具，節省了用料，麵粉的產量和質量都大大提高了。過去每百斤麥子只能出粉七十六斤，現在改良技術後，已增到八十斤；以前每小時產量七百五十包，現在已增到一千一百包，最高會達到一千二百四十七包。

為了更進一步搞好生產，工會還向資方提出蘇忠裘小組改進生產的八項建議，這八項建議中，除了第一項關於提高五只平篩的轉速，從現在的每分鐘一八五轉提高至二百轉，以增加產量的建議，資方因廠房不堅固，提高轉速恐影響安全，認為暫緩進行外，其餘如加裝粉機、圓篩等建議均同意實行。

在會上，經理朱學純一方面檢討了自己過去對經營消極的錯誤，但當看到工人們自動地提高生產量和質量，減少物料消耗，使成本降低時，就鼓舞了自己的經營信心。至於面子問題，經過工人們的說明，心中也感到釋然了。最後他並表示和市糧食公司訂立加工合同，在加工以外的生產時間並進行自營，希望做到全月開工，在工人的督促下搞好生產。廠長金志杰也在會上提出擬訂管理制度，改善經營方法的積極建議。

由於全廠職工以高度的勞動熱情，積極生產的結果，在「五反」運動期間增產價值已達八千萬元，資方已於廿四日，提出以增產價值百分之二十作為獎金，約一千六百萬元左右，很多工友都將得到的獎金提出一部份來捐獻飛機大砲，支援中國人民志願軍。

中國保險公司為汽車第三者責任保險啓事

各保戶均鑒：茲根據將在本年六月一日起施行之汽車第三者責任保險（一九五一年）法令，敝公司已將「汽車保險證」一份用掛號信分別發給各保戶，以便届時隨車攜帶應用。惟恐有部份汽車保險保戶因通訊地址或有變動漏未收到，請儘速前來本公司洽領該證。再按此項汽車第三者責任保險係屬法令規定所必需者（本年六月一日起），倘尊車尚未購有是項保險，並請即來敝公司洽購，敝公司自當竭誠服務，無任歡迎。

中國保險股份有限公司香港分公司謹啓

地址：德輔道中二號A中國銀行大廈三樓　電話：三一八五〇，二三九六二

除左俾人追到咳，必達治咳確使得！

必達治咳水

各大藥房均售

廣州初夏圖（上）

本報記者

夏季生活開始了。

這南天木棉飛絮，片片隨風。從馬路到郊外，一叢叢的紅影樹開得正好，紅花綠葉相映，使這個南方城市塗上特有的色調。

廣州的夏天是長的，但時間卻不是在偷偷溜走，而是在緊張工作中疾速逃走。「三反」「五反」以後，公私企業生產是活躍的。打開廣州的南方日報和聯合報，那上面刊載着千萬勞動人民以火樣熱情在進行勞動的消息。然而緊張地工作是底當的一面，卻還另有輕鬆愉快生活的一面。

透過活躍的人，新鮮的事，讓我們看一看一幅廣州夏日圖吧！

越秀山、中央公園

越秀山、中央公園，是夏日廣州市民的一個好去處。

山上濃蔭的大樹是天然帳幕，清晨有許多人走上山頂去，呼吸新鮮空氣，做柔軟操；中午人們坐臥在登山石級，石凳上，濃蔭下，乘涼打瞌睡，自由自在，沒有任何人去打攪。當夕陽西下以後，就熱鬧了，從中山紀念堂草地球場，直到越秀山頂，以及山後面的游泳池，越秀湖，處處都充滿着乘涼散步的人，對對雙雙，或三五成羣的青年男女，唱着歌，或在草地上做着遊戲，洋溢着歡欣愉快的心情，常常到深夜還可聽到年青人的歌聲，笑聲。

清晨，在中央公園裏，提着雀籠的人在踱方步，母親們帶着三五歲的小孩到兒童樂園去打千秋，溜滑板。午後，那參天古樹的濃綠帳幕下，經常都有一圈一圈的人圍坐在草地上，他們有的是工廠工人，建築工人，搬運工人，有的是店員；在那裏集體讀報，學習「五反」，或做集體遊戲，四五十歲的人和十多二十歲的年青夥子坐在一起，拍掌叫急口令，鬧得熱哄哄，吸引着許多遊客在旁駐足參觀，今天的公園，除了給人遊玩之外，又多了一種用途了。

過着星期假日，越秀山和中央公園內遊人更是絡繹不絕，處處充滿着響亮的歌聲和笑聲。

荔枝灣的歡樂

夏天以來，廣州市民的消夏地方已集中在西郊荔枝灣上，在週末和星期日，從往荔枝灣必經的多寶路上，以及河上的遊艇都擠滿了去尋求假日消夏的市民。

我的朋友從香港回來，要我陪他到荔灣一遊，為了避免擁擠，於是選擇了星期一那天，滿以為可以在西郊河上靜靜地享受一個夏日。

但是，當我們到達人民游泳場時，那裏滿了兒童，他們似有組織的分佈在初級和高級的游泳池裏，每人頭上都戴上了泳帽。為了滿足我的好奇，便和一個孩子談起來，原來他們是一個中學裏的初中學生，為了適應夏天的健康運動，學校方面特在每星期中擇定一個下午，由專人分級教練游泳，同時為了便於管理，所以每人按初級、中級、高級戴上不同顏色的泳帽，戴上初級或中級泳帽的學生不能到高級泳池去，這是一個很安全的辦法，看着他們在愉快專心地學習游泳，使人感覺新中國兒童比以前是大不同了，他們對於健康極為注意。

我們去到海角紅樓泳場時，裏面人仍是同樣擁擠，並且是集體性的，一隊隊愉快的在游泳歌唱，溜冰和在舞廳裏跳舞，他們是店員工友，在度着假期，因為有些行業星期日不能休息，在五反運動中，他們貢獻了最大的力量，所以，在假日這天，他們就愉快的歡樂，恢復這一週來的疲勞。

我們終於在海角紅樓下水了，我的朋友說，他從來沒有過這樣的愉快，因為四週的集體歡樂氣氛是他在香港所看不到的。

蚊子、溝渠

廣州市有一條「玉帶濠」，不知道這動人的名字是怎樣安出來的，反正這是一個諷刺，那條「玉帶濠」在過去是一條臭水溝，塞滿了黑色的淤泥。

「玉帶濠」今天已經沒有了，它變成了一條巨大的下水道，上面鋪了水泥，成了一條平坦的馬路。

「玉帶濠」的改變，對於廣州市民的夏季生活，發生了很大的影響，主要的是蚊子失去了一個繁殖、生長的基地，如果有人同情蚊子，那就可以說：對於蚊子真是不幸得很。

今年廣州市的蚊子比較少得多了，但是，還有一些。據說廣州市有二十萬立方尺的下水道，市政建設計劃中，每年要清理一萬立方尺。這些下水道，有些是從清朝就沒有清理過的，就是說半個世紀以來，這些地方對於廣州市民的夏季生活總是有害無益的。

有一個醫生告訴我，今年夏季注射了防疫針的市民很多，這個百分比是前所未有的，今年夏天還沒有發現過什麼傳染病。這在夏天是最重要的事情。還有一件每個人都關心的事情，誰在夏天不要喝點清涼飲料，比如說雪藏紅豆、菠蘿冰、雪糕之類，可是製作得不衛生，就成了麻煩，但是，今年卻大可以放心了，四月初人民政府就出了佈告，冷飲是經過衛生局檢驗的。

夏季的飲料

一句老話「食在廣州」，初到廣州的人是有這種感覺的。山珍海味的筵席，我們且不去說它，單說廣州人夏天最歡喜食的綠豆沙和涼茶吧。

夏天來到廣州的天氣十分悶熱，而且相當乾燥，市民們最喜歡吃「綠豆沙」來解渴，因為它價錢平又好吃，再者非常方便，只要我們走入甜品店裏，叫一聲來「一碗綠豆沙」，他們便會很迅速的送到面前來。現在綠豆沙的價錢一律是：大碗的一千，細碗的五百，如果你花一千元吃一大碗，是可以吃得很飽的。夏天剛到，甜品店便熱鬧起來，惠福路有一間叫做「三記」的甜品店，專賣綠豆沙、眉豆沙、湯圓三味。這是一間很小的甜品店，舖裏深長不到五尺，擺滿六七張小桌子。每天都有很多人吃東西，店裏常常沒有空位，去吃的人常常要等候四、五分鐘才有座位。「三記」在前三個月每天只做五、六萬元的生意，現在每天可以做四十多萬元，將來預算還要增加。由此可見廣州人吃甜品的數量是很驚人的。

廣州人特別怕「熱氣」，所以最歡喜飲涼茶。在「五反」中，涼茶業認為過去價格不合理，現在在薄利多銷的原則下，已把價錢減低，現在規定在街邊的涼茶檔每杯由五百元降到三百元，在店裏的由五百元降到四百元。據說涼茶可以消暑解熱，所以涼茶成為廣州人民夏天的飲料。在廣州很著名的涼茶店有王老吉、王振欄、及涼茶大王三間。他們擁有不少的涼茶店，生意極好。他們很多都設有收音機及留聲機、電風扇、畫刊等設備。顧客一邊飲涼茶，一邊可以欣賞音樂，或閱讀畫刊。

工商業新氣象

▲天津濱江道永發新記藥房，在「五反」運動前每月營業額不過一億元。「五反」運動後，由於職工的積極努力，每月營業額由二月份的一億五千萬元逐月上升，三月份增至五億七千萬元，四月份已昇至八億七千萬元。該藥房去年六個月中共做了十一億元生意，獲利一億二千萬元；今年僅四個月的營業額共有十六億元，得利二億四千萬元。這是依靠職工，搞好勞資關係，改進業務經營的結果。

▲另一家藥舖隆順榕，在「五反」運動後，由於職工努力開展業務，該號六個門市部的營業額，已由每天五、六百萬元增為九百萬元至一千萬元左右。

▲天津私營麗生植物油廠資本家，在「五反」中坦白交代了違法事實，得到人民政府寬大處理後，該廠職工就決定要以實際行動團結和督促資方積極經營。因此，產量便由五反初期每日榨花生米一萬二千五百斤，提高到一萬四千斤，最近更增至一萬六千斤。油餅含油率也由百分之七點降至百分之六點。

該廠經理徐道安深受工人們的勞動熱情和生產成績所感動，他便主動的在該廠附近買了六間房當工人宿舍，並解決了職工醫藥等問題。

▲上海大中華化碱廠，在「五反」運動後，不但產量提高了一倍半以上，產品售價也減低了二成多，而且在售價降低後，資方仍有一成左右的利潤。該廠在「五反」運動後，能有這樣的成績，主要是由於職工的生產熱情提高，鼓勵了資方提高經營信心，勞資雙方加強團結、搞好生產。

▲私營泰利機器廠職工，通過「五反」運動，團結資本家搞好生產，紛紛用修訂愛國公約等具體行動，展開了生產的熱潮。修訂愛國公約後，全廠生產量已普遍提高，較「五反」前的平均產量增加了百分之十左右，同時產品的質地也提高了。

該廠資本家支達銓，由此明白了私營企業只要老老實實地服從國營經濟和工人階級的領導去經營，前途是光明的。所以，他現已開始計劃改善生產和經營方針，把已買下來的房屋改作木匠間，原來的木匠間擴充做棧房，同時又改進了一些設備。

▲上海私營恆通紗廠經過「五反」後，全體職工自五月十三日起展開了紅五月生產競賽運動。在運動開始後的第二天，廿支紗綜扯率從「五反」前零點八三七磅提高到零點八五七磅，產量也突破了四十件，到十六日又增至零點八六二磅。技術員唐瑞麒，又創造了搖紗車上的自動停車器，使絞紗圈數更為正確。（伊寧）

蘇聯覆答美英法照會發表
堅持全面和約 反對一般協定

蘇聯照會內容

【新華社北京廿七日電】據塔斯社莫斯科訊：五月十三日，蘇聯外交部接到美、英、法三國政府爲答復蘇聯政府四月九日就對德和約問題提出的照會而致蘇聯政府的照會。五月二十四日，蘇聯外交部把蘇聯政府的覆文交給美、英、法三國政府。

美、英、法三國政府在五月十三日提出的內容相同的照會中，仍然拒絕蘇聯所提議、美、英、法四國立即開始討論締結對德和約和統一德國問題的建議，而提出了在舉行直接談判前必須獲致諒解的許多新的條件。三國政府建議，在開始直接談判之前，應首先就「談判範圍和將要研究的基本問題」獲致諒解，並且就調查舉行全德選舉的條件的調查團的「組織成分和職權」繼續交換照會。三國政府並在照會中再度反對蘇聯所提出的對德和約草案中關於德國不得參加任何旨在對付任何愛好和平國家的集團的規定，而公開表示它將繼續支持使德國參加歐洲集團的政策。

德國必須統一

蘇聯政府在五月二十四日致美國政府的覆照中說：鑒於鞏固歐洲和平的利益，及滿足德國人民合法民族要求的必要，蘇聯政府以前認爲，現在仍然認爲有必要毫不遲延地解決締結對德和約及成立全德政府的問題。蘇聯政府在今年三月十日的照會中，即曾向美、英、法三國建議共同來討論這些問題。爲了加速準備對德和約，蘇聯政府並曾提出它的對德和約草案，同時又表示願意考慮關於這個問題的其他建議。由於美國政府在三月二十五日的覆文中，在成立全德政府問題上建議對舉行全德選舉的條件進行調查，蘇聯政府在四月九日的照會中同意這一建議，並提議進行這種調查的調查團應由四國協議來任命，以保證這調查團的客觀和公正。可是，美國政府五月十三日的照會證明，對德和約問題和統一德國問題的解決，仍然再度被無限期地拖延了。從上述照會顯然可以看出，美國政府仍然拒絕四國立即開始來討論這些問題。美國政府在其照會中提出了新的先決條件，而這些條件是美國政府在它三月二十五日照會中並未提出過的；並且建議在進行談判之前，繼續交換照會以便對這些條件獲致諒解。所有這些事實都證明美國政府在繼續拖延締結對德和約，繼續拖延解決德國統一與成立全德政府問題。在這種情況下，德國國內和國外就不能不更加認爲：美國政府事實上並不想締結對德和約和結束德國的分裂狀態。但是，不締結對德和約，不統一德國，就不能恢復一個有充分權利並表示整個德意志民族的真正意志的獨立的德國。

「一般條約」就是軍事同盟

蘇聯照會接着就美、英、法三國與德國簽訂單獨條約以及企圖避免締結對德和約一節指出：在繼續交換照會的時候，美國政府和英國與法國政府同時又在和西德波恩政府進行關於締結一個所謂「一般性」條約的單獨談判。事實上，這並不是「一般性」條約，而是說明所謂「一般性」以欺騙人民的單獨和約，由此可見，委託美、英、法、蘇四國準備對德和約的波茨坦協定正在被徹底破壞。美、英、法三國政府準備的這個西德的單獨條約，決不是要給西德獨立，這個條約在形式上廢除了佔領法規，但在事實上保存了軍事佔領政權。美、英、法三國政府利用簽訂這個條約，以希特勒將領們爲首的德國軍隊的復活加以合法化，從而爲侵略性的西德軍國主義的復活鋪平道路。事實上這個條約是美、英、法三國與西德政府的公開軍事同盟，波恩政府正在利用這個條約迫使德國人民從事另一次世界大戰的準備。同時，美、英、法三國政府正力圖把西德拉入作爲北大西洋集團一部分的所謂「歐洲防禦集團」，並將建立一支包括現在西德復活的德國武裝部隊在內的所謂「歐洲軍」。這種北大西洋集團與西德復仇主義統治集團的勾結，更加突現了北大西洋集團的侵略本質。

東德不受約束

蘇聯照會着重指出：與波恩政府締結上述單獨和約或關於「歐洲集團」的協定，使得西德承擔了新的義務，因而增加了它對佔領國家的依賴，並爲它與東德的統一製造了新的困難。東德不受這種義務的約束，而且正在爲有利於統一全德成爲一個統一的、獨立的、民主的、和平的國家的條件下發展。美、英、法三國一方面宣佈承認對德和約和德國的統一是必要的，而另一方面用盡一切辦法來阻礙對德和約的締結和恢復一個統一的德國，這是不可能的。這樣就損盡了對於這些國家的兩面政策的信心，並使德國人民有必要尋求自己的途徑來締結和約並恢復德國的全國統一。

四國應立即談判

蘇聯照會最後提出蘇聯政府的建議說：「雖然在對德和約問題上，在統一德國和組成全德政府的問題上存在歧見，但是蘇聯再一次向美國政府建議，和英國政府及法國政府一道，開始來討論這些問題，而不要再事拖延。如果再用交換照會的方式來繼續研究這些問題，並不能產生爲直接談判可能達成的結果，而只能使協議難以達成。並且和約問題和德國的統一一再不解決，就不能不引起德國人民正當的不滿，更不必說這種拖延是違反德國與其他國家建立正常關係和平的利益，並且違反鞏固世界和平的利益的了。」

蘇聯照會又申述蘇聯政府的態度說：在草擬對德和約時，在德國邊界問題上，必須遵照波茨坦協定的決定。蘇聯政府繼續認爲德國人民有不可剝奪的權利以擁有保衛本國所必要的自己的國家軍隊。「蘇聯政府建議立即開始就對德和約和組成全德政府一事進行談判，也是根據這一事實出發的，即德國任何一部分與其他國家政府所簽訂的單獨條約，都不能使全德政府擔當任何義務，並且，簽訂和約的全德政府將享有其他自主國家所享受的一切權利。」

真理報的評論

【新華社北京廿七日電】據塔斯社莫斯科訊：「真理報」二十六日以「爭取與德國締結和約」爲題發表社論，評論蘇聯政府就締結對德和約以及統一德國成立全德政府問題於五月二十四日致美、英、法三國政府的照會。

社論指出，蘇聯過去和現在始終執行着保障歐洲和平及締結對德和約的堅定不移的政策。蘇聯的對德和約原則草案，受到了一切愛好和平的人民的熱烈擁護。但是，美國政府不希望締結對德和約，不希望結束德國的分裂。美、英、法三國政府一方面拖延照會的往來，同時又在與西德政府進行片面的秘密談判，討論締結所謂「一般性」條約的問題。

社論續稱，蘇聯政府五月二十四日的照會揭露了所謂「一般性」條約，就是美、英、法和西德政府間公開軍事聯盟，其目的在使西德和正在恢復中的西德陸軍比以前更緊密地與北大西洋集團連結起來。

社論着重指出，蘇聯政府的和平外交政策並考慮到鞏固全面和平的利益，於五月二十四日再度向美、英、法三國政府建議開始共同討論關於對德和約的問題以及關於統一德國成立全德政府的問題。如果再不解決關於對德和約與統一德國的問題，那只能引起德國人民的正當的不滿情緒，西方國家的政策使德國人民必須自己想辦法來解決締結對德和約與統一全德國的問題。

社論最後指出，德國人民正處在他們歷史上的轉折點；他們正在加緊反對阿登納政府的賣國政策，反民族政策，阿登納政府正在設法把德國人民變爲美帝國主義者的炮灰。爲根本的民族利益及建立統一、獨立、民主及和平的德國而鬥爭的德國人民，正在保衛着歐洲和平及全世界和平的事業。一切愛好和平的人民是同情和支持德國人民的。

西德社會民主黨也贊成蘇聯建議 主張即召開四大國會議

【法新社波恩廿七日電】社會民主黨執行委會，廿七日晚發表宣言，贊成蘇聯的提議，立刻召集四大國會議，討論德國問題。

但該宣言稱，四大國談話雖爲維持和平所必需，但他們相信，佔領國家根據波茨坦協定所成立的協議，卻不一定會被德國人民所接納。

東德被迫採安全措施
封閉與西德陸海交通
沿邊界設立三哩寬緩衝區 西柏林與外界電話電報交通被切斷

【合衆社柏林廿八日電】德意志民主共和國政府廿八日在柏林東西區間的街道上敷設新路障，並開始廓清東西德之間的三百七十五哩長的無人地帶。同時，蘇方邊防隊已一連兩天制止英、美方軍事警察巡邏隊，不准其在連接柏林與西德的大路巡邏。但他們沒有干涉在蘇區內沿着一百一十哩的公路開行的其他車輛。在柏林市內，德意志民主共和國人民警察已設立了以磚塊、石塊和鋼板築成的新路障，以制止柏林蘇區和英、美、法佔區交通。設置了新路障之後，直通東西區的一百九十條街道中，已有一百六十三條街道被封鎖了。以前的一百六十四條路障是去年夏天設置的。

【合衆社柏林廿七日電】蘇聯與德意志民主共和國方面已於廿七日，開始切斷西柏林與外界的電話和電報交通。並沿着與西德交界的地帶，設立三哩寬的緩衝區。

德意志民主共和國方面說，進入沿東、西德交界三百五十哩的緩衝區的通道將予封閉。德意志民主共和國政府決定封閉東、西德交界以防範間諜和恐怖份子之後，即採取以上行動。民主共和國政府並下令蘇區內的德國人民，凡在該區居住或在該區旅行，必須領取民主共和國發給的特種身份證。這一邊防措施同時適應於波羅的海岸。這樣，緩衝區將封鎖從西德進入民主共和國的一切陸上和海上的進口。

民主共和國政府發表公報，宣佈這一措施是被「一般條約」簽字所逼而採取的，而且是爲了保衛「被危害的邊境地區」而必須採取的。公報說，只有在德國在愛好和平和民主的基礎上，重新統一起來的時候，這種措施才被解除。東西德之間，除了幾處嚴密管制的檢查站可以通行之外，緩衝區將封閉一切的邊境通道。民主共和國方面最近已將自柏林封鎖後所開放的十二處過境道口封閉，使有四處可以通行。據最近來自蘇區的旅客說，東區的警察、工人，甚至士兵都在挖壕，放置路障，和砍去無人地帶的樹木。他們說，東區的公佈版上均貼有官方的通告，警告東西區的德國人民，如有闖進邊區，一經發覺，即予槍擊，不再警告。

東西德邊境上 美憲兵隨意放槍 當場打死六十人

【合衆社法蘭克福廿七日電】西德邊境防務警察當局廿六日說：巡邏巴伐利亞邦與東德邊境的美國憲兵，那天「兒戲地」放了一排槍。蘇區來比錫電台廿六日晚說：美國憲兵當時打死了六十人。海德爾堡美軍當局說：據初步調查結果，當時並沒有向任何開槍，但調查仍然繼續進行。某方面說：美軍大約放了十五發子彈，但西德及美軍當局均未能證實。

美英宣稱一致作戰
「歐洲軍」條約簽字了
民主德國人民示威抗議 深信有力量變戰爭條約爲廢紙

【法新社巴黎廿七日電】歐洲防衛組織六國及英國外交部長廿七日在法國外交部內簽訂了兩個條約及一個議定書，即歐洲防衛組織和歐洲軍條約及英國與歐洲防衛組織關係條約，以及歐洲防衛組織與北大西洋公約組織關係議定書。

歐洲防衛組織條約共有一百卅一條條文，分爲六個部份。第一部份聲明這個組織是「防衛」性質，保護各成員國家不受侵略。對任何一國的武裝攻擊，均視作對全體國家的攻擊。戰時歐洲防衛組織部隊受北大西洋公約組織的技術性指揮，北大西洋公約組織的最高司令官對歐洲防衛組織有完全的權力。第二部份規定歐洲防衛組織的機構，計有最高委員會、大會、理事會及法庭。最高委員會負責部隊、軍火及裝備的分配。大會有下列兩項任務：（一）研究最高委員會的年報；及（二）研究基於民主選舉的歐洲組織大會及其權力。理事會負責協調國家政府的政策。法庭負責實施歐洲防衛組織的法律。

第三部份關於軍隊的制度。第四部份關於財政問題。第五部份關於經濟問題、武器標準及科學與技術責任問題。第六部份關於一般安排。

條約有效期間定爲五十年，如北大西洋公約停止生效，則由各簽字國開會討論決定。

【路透社巴黎廿七日電】六個歐洲國家的外長們廿七日簽訂條約，要成立一支六個國家的歐洲軍，包括三十萬西德軍在內。

美、英、法三國保證支持這支六國聯軍，並且保證任何反對六國聯軍的行動，視同威脅其本國的安全。

此外，英國還向六國保證，假使六國之中有一個國家被攻擊，等於構成了對英國本身的攻擊。

【法新社柏林廿七日電】德意志民主共和國全國廿七日組織了大規模示威遊行，反對廿七日下午在巴黎簽字的歐洲防衛組織條約。

全國統一陣線書記卡馬拉爾在哈爾的示威遊行大會上說：「用不着西德參加，我們深信我們也可以把一般性戰爭條約變爲一張廢紙。」

印刷工人罷工 西柏林無報紙

【法新社柏林廿八日電】因爲印刷工人罷工，柏林西區廿八日完全沒有報紙出版。據柏林東區報紙說：印刷工人是抗議「一般戰爭條約」而罷工的。

法共議員振臂高呼
打倒「瘟神」李奇微
波爾多憤怒羣衆衝入美新處

【合衆社巴黎廿七日電】法國國民議會廿七日進行辯論時，共產黨議員不斷阻斷辯論，高叫「打倒美國佔領法國！」「打倒瘟疫將軍！」

最後，無黨派議員李費夫起來對着共黨議員們叫道：「不錯，美國佔領法國。他們的士兵在第一、第二次大戰中死在我們的境內的在六萬名以上。」

【合衆社法國波爾多廿七日電】法國示威遊行羣衆廿七日晚衝入此地的美國新聞處，把當冊子統予撕毀，抗議李奇微並抗議北大西洋公約組織。

警察們不許反對李奇微的示威遊行羣衆走近美國領事館，他們便回頭衝入美國新聞處。警察們把示威遊行的羣衆衝散了，並未發生傷亡。

【新華社北京廿八日電】巴黎消息：屠殺朝鮮人民的劊子手李奇微定於五月二十七日抵達巴黎，接替艾森豪威爾爲北大西洋侵略軍總司令。現在，憤怒的法國勞動人民已經展開了一個聲勢浩大的示威運動，抗議這位「細菌戰將軍」李奇微的到來。

二十三日，巴黎勞動人民不顧警察總監的禁令，在聖拉薩火車站、拉丁區、奧地利廣場、布倫和比揚古等五個地方，舉行了大示威。示威者舉着標語牌，上面寫道：「李奇微——劊子手！」「李奇微！」「瘟神！」「李奇微滾回去！」「美國佬滾回去！」在巴黎市郊的工廠區，人們也舉行了同樣的示威遊行。巴黎工人還用大字在公路上寫上反對李奇微的標語，好叫李奇微還在飛機上就可以看見他們的抗議。法國當局動員了四五萬軍警向示威者進攻，並且逮捕了約三百人，但是示威運動繼續進行，二十四日晚，警察當局又逮捕了法國共產黨機關報「人道報」的總編輯斯泰。

法國其他許多城市也展開了抗議李奇微前來法國的示威運動。在波爾多，示威者把連好幾十公里的「馬歇爾計劃」和所謂「美國生活方式」的小册子，付之一炬。在尼斯，造船工人們舉行了抗議罷工。在聖路易，碼頭工人們舉行了抗議大會。

巴黎所在的塞納省的和平委員會發表呼籲，指出李奇微的到來是爲了加緊佔領法國和加緊武裝西德，並且指出李奇微要把凝固汽油彈、細菌武器和大規模殺害平民與俘虜的手段帶到歐洲去。塞納省和平委員會號召巴黎全體男女在李奇微到達巴黎的第二天（二十八日）參加抗議示威。這個號召已得到法國全國和平理事會執行局的支持。執行局特地發表了公報，表示完全同意塞納省和平委員會的決定。

法當局壓制示威 參加者將受處罰

【法新社巴黎廿七日電】這裏的權威方面人士廿七日晚表示，法國政府已決定對參加廿八日反對李奇微示威遊行的公務人員，予以處罰。

該方面人士又說：法國政府將採取對付去年公務人員示威遊行反對艾森豪威爾到巴黎的同樣措施，來對付這些示威遊行的公務員。

懲戒委員會已準備此項措施，而不顧因這些行動所引起的其他司法上的後果。

李奇微 ——殺人成性的傢伙

李奇微這個名字，對於中國人民當然非常熟習。他在麥克阿瑟被中朝人民打垮之後，從侵朝的美國第八軍軍長爬上了「聯合國軍總司令」的寶座。他殺戮中朝人民，阻撓停戰談判，他使用了最無恥、最野蠻的細菌戰爭。

李奇微的殺人成性，自有家學淵源。他的父親就曾參加過鎮壓中國義和團的戰爭。

被巴黎市民叫做「瘟疫將軍」的李奇微，已經由美國飛到法國去了。他是去接任所謂「大西洋公約軍最高司令」的，巴黎和整個法國的人民正在準備「歡迎」他，但這「歡迎」的口號卻是別開生面，是「瘟疫將軍，滾回去！」

這個五十七歲的「漢子」，遠在四十六年以前就非正式地開始他的軍事生活。一九一七年，他獲得了中尉的軍銜。當時，他就很「聰明」，他要想盡一切方法，「不和任何敵人在一萬公里以內接觸」。

但，他終於不能不在一九四二年離開美國，上了前線。第二次世界大戰後，李奇微又做了「軍事外交官」，擔任了聯合國軍事參謀委員會美國代表。「公餘之下」，他喜歡玩玩，調配得一手上好的烈性雞尾酒。

一九五〇年十二月，他擔任了美國在朝鮮的第八軍軍長，眼淚汪汪地肩上衛生包，揹着手榴彈，踏上了朝鮮的國土。一到朝鮮之後，李奇微就宣佈「士兵應當殺人」，他說，「這就是我到此地的目的」。就憑這種殺人的本性，他升官了。

李奇微曾認爲麥克阿瑟錯就錯在他自以爲是「比麥帥更重要的主人」，因此，他在「長官」面前，格外馴服。就這樣，他獲得了「忠心將軍」的名聲。

如今，他的軍裝上不但佩着阿根廷的法西斯獨裁者庇隆所賞賜的勳章，而且又添上了一個新的裝飾，那就是賴伊送給他的「聯合國朝鮮服役勳章」——這勳章代表成千成萬朝鮮無辜兒童婦女的鮮血。

這個又號稱爲「美國的瘟疫神」的「殺人犯」，又要把他在朝鮮土地上所散佈的瘟疫和死亡，帶到歐洲去了。

和法國人民一樣，所有歐洲人民都不會歡迎他的。（左）

國際人物

英澳開始舉行會議
以軍事問題爲討論中心
孟席斯請明確決定東南亞戰略 主張與北大西洋公約組織聯繫

邱吉爾　孟席斯

【合衆社倫敦廿七日電】澳洲總理孟席斯廿七日下午在唐寧街十號英首相官邸中與英國大臣們再舉行防務及外交會議，由英首相邱吉爾主持。

官員們承認，防務問題爲討論中心。一旦另一次世界大戰發生，澳洲軍能否調赴海外作戰，尚成疑問。

據悉，孟席斯對於設立中東司令部之議，表示有「重大興趣」。澳洲已撥出空軍一聯隊撥駐至該區。但據悉，孟席斯在作何確切承諾之前，要求聯合國對東南亞戰略政策有較確切的決定，並謀與北大西洋組織有較密切的聯繫。

【路透社倫敦廿七日電】英首相邱吉爾與澳洲總理孟席斯廿七日在此間舉行兩國間關係的首次會議。

廿七日的會議是一串會議的首次，出席的英主要閣員數人，包括財長巴特勒，國防大臣阿力山大，聯邦事務大臣桑利斯堡，國務大臣勞合，貿易部大臣桑尼克羅夫特，邱吉爾的科學顧問徹威爾。

一切爲了李奇微 法警察沒收報紙 「人道報」「解放報」被扣留

【合衆社巴黎廿八日電】此間警察廿八日沒收了兩家進步報紙「人道報」和「解放報」的出紙。沒收事件是檢查官鮑爾下令執行的，官方並沒有立時宣佈沒收的原因。但據消息靈通界的推測，相信此舉的目的是在阻止兩家報紙反對「瘟疫將軍」李奇微的運動。

兩報曾經向巴黎人民呼籲，參加廿八日下午在共和方場舉行的反李奇微示威。法國當局曾經於上週禁止過這項示威的舉行，並且派出了一萬五千名軍警，從事戒備。

人道報廿八日以大號標題報道：「爲了和平，我們反對昨天在戒嚴狀態溜入巴黎的李奇微」。「這個用凝固汽油彈把兒童、婦女及老人活生生地燒死的軍隊的最高司令」已經來到法國，準備「對蘇聯發動另一次侵略戰爭」。

解放報斥責李奇微「趕忙執行一個政策，這個政策是在法國國外製訂，但是強加在法國頭上，而把戰爭帶到法國大門來。」

英國自造原子彈 官方說是不得已 因美國不交換原子彈情報

【路透社倫敦廿八日電】英國下院工黨議員休斯廿八日要求政府發表對使用原子彈政策的一個聲明。他質問：「對於相信英國在這個原子時代中有可怕的危險的人們，首相做了些什麼事去消釋他們的疑慮？爲什麼政府必須自造原子彈？」

供應部次長勞氏答說：英國必須把原子能用在軍備上而不用在和平用途上，沒有一個人不覺得遺憾。「不過，大家都同意，這是世界局勢迫使我們這樣做的，如果我們要製造原子彈，我們就得實行試驗。」他說：發表在原子彈上花了多少錢，是違反公共利益的。

勞氏說：由於國內立法所限，美國不能與我們交換原子武器的情報。在這種情況下，英國只有自己製造，此外別無辦法。

摩薩台飛海牙

【路透社德黑蘭廿八日電】伊朗總理摩薩台，率伊朗代表團於廿八日晨乘飛機出發，前往海牙，出席國際法庭，爲伊朗油案辯護。摩薩台的擁護者和國家陣線黨員幾千人，走到機場送行。

蘇駐英大使 下月初返國

【路透社倫敦廿七日電】據蘇聯大使館人員廿七日告路透社記者稱，蘇聯駐倫敦大使柴魯賓就要動身，定下月初回到莫斯科。

柴魯賓自一九四七年正月起即任蘇聯駐英大使。據該方面說，他廿六日到英國外交部向次長勞合告別。

意大利地方選舉結果 左翼政黨選票增加 中間黨派越更不得人心 損失選票達六十多萬票

【法新社羅馬廿八日電】意大利全國三十三個省會上週末選舉所收回的選票，已證實民主黨派仍獲票最多，雖然中間黨派獲得票數比之上屆選舉已減少了。

開票的結果：中間黨派獲一、一二七、四六六票，一九四九年選舉獲得一、七四〇、一三五票；左翼黨派獲九二二、九五一票，一九四九年選舉獲得七〇五、一三〇票；右翼黨派獲八一三、四二六票，一九四九年選舉獲三九七、一七五票。

美英法三外長 商討遠東政策 將涉及朝鮮及越南

【路透社巴黎廿八日電】英、法、美三外長廿八日在法國外交部開會，討論三國對中東和遠東的政策。預料英外長艾登、法外長舒曼和美國務卿艾奇遜所將討論的問題包括：（一）英埃爭端，（二）法國在北非的棘手局勢，（三）設置一中東國際軍區，（四）朝鮮停戰談判僵局，以及（五）增加對法國在越南戰爭中的援助。

英國營煤礦 虧損仍很大

去年赤字近二百萬鎊

【路透社倫敦廿八日電】英國營煤礦工業，一九五一年雖已增產六百六十萬噸，但仍損一百八十萬鎊。在國家煤礦局廿八日發表的會計報告中說：本來應該有盈餘的，但在年底時付給了礦工增加了的工資。

可是，一九五一年的總結是令人興奮的。一九五一年產量爲二億二千二百九十萬噸，而一九五〇年則爲二億一千六百三十萬噸。一九五一年每人每年產量，已達五十年來最高紀錄的第二位，而每人做工一班的產量也達最高紀錄。

美國新藥 班尼米德 據說可防癆

【合衆社俄亥俄州克利夫蘭廿七日電】在廿六日美國與加拿大天主教醫院協會的第卅七屆年會上，美國醫藥協會藥物學及化學理事會理事魏爾馬醫生講述了一種新藥的性能，說這種新藥「可以使盤尼西林停留在體內的時間延長，而增加它的治療效用」。

魏爾馬醫生對參加會議的一千四百八十六間醫院的代表三千人說，這種新藥叫做班尼米德（BENEMID），「選擇性地阻截腎臟的一種特別分泌物」，使盤尼西林停留在體內的時間延長。他警告不要以爲這種防癆新藥是「萬靈丹」。他說：需要開刀的病，它是治不好的。

日本將在星洲 設立總領事館 專門促進日本貿易

【路透社新加坡廿八日電】據新加坡日本出口貿易研究會代表佐佐木說，爲了在新加坡開設日本總領事館事，日本已開始與英國政府進行談判。

佐佐木廿八日說，總領事館的活動，將限於促進新加坡與日本的貿易方面。

聯合國專家 即將派赴印尼

【路透社雅加達廿七日電】印尼經濟部長蘇馬爾與聯合國駐印尼代理代表阿林納基，廿七日簽訂了一個給予印尼技術援助的附加協定。依據該協定，聯合國將派十二個專家去幫助印尼政府，改進印尼的小型工業。

用正義制裁法國 自由高棉領袖陳順譚 向世界各國發出呼籲

【合衆社曼谷廿八日電】現爲自由高棉領袖的前高棉總理陳順譚，已準備向自由世界及人民民主國家各國呼籲，以各國的勢力來制止法國對高棉人民的報復措施，這些高棉人民對抗法國並不活躍。

據自由高棉消息：呼籲書將分送給美國、英國、蘇聯、中華人民共和國、印度、巴基斯坦、緬甸、錫蘭、印尼、菲律賓、泰國及日本等國家。

該消息說：陳順譚現在一定在高棉的高棉軍隊裏，又說：如果法國要逮捕他，就得在高棉軍隊中尋找。

陳順譚說：高棉現在實際上是一個「被剝奪了權力的被征服國家」。他指摘法國自從他領導自由高棉以來，「就已加緊對高棉人民的壓迫」。

他的呼籲書裏說：「整個鄉村被燒毀了、男女被壓迫、女受虐待，即使牲口也不能倖免」。「人民已遭受不能忍受的困境，死亡、苦難和饑餓」。

廿八日晨自高棉首都抵此的人說：陳順譚大概也提及了五月廿日的事件，就是五十卡車的法軍襲擊鄉村的事件。這些來客又說：百羅奔的學生示威遊行，是選定差不多在法駐高棉專員到埗的時候舉行的，該專員將於廿八日搭機到埗。

美向泰國購廢鐵 泰國決定修建新港 聘請外國專家主持

【法新社曼谷廿八日電】美國政府曾要求在泰國購買廢鐵。此間據說，所得款項，將可補助在朝鮮的泰軍的給養費。

【法新社曼谷廿八日電】泰國政府已決定聘請海港專家阿格斯博士在宋卡建築一個有倉庫和堤岸完全設備的新港。新港建築費，估計在六千萬銖。

國際點滴

▲華盛頓訊：美國衆院廿六日晚通過一項法案，延長授與美國總統戰時特殊權力，至六月十五日爲止。

▲倫敦訊：據英國經濟部次長沙爾達廿六日說：英國與日本將在夏季討論日本的英鎊結賬問題。

山洪暴發 崩山毀屋
馬鞍山發生大慘劇
七千噸泥石埋掉二十多間木屋
據初步調查共有婦孺六人失蹤

【本報訊】新界馬鞍山鑛區內，昨天下午三時山洪暴發，造成崩山毀屋、生葬人畜的大慘劇。由於鑛區與外間交通不便，損失的詳細情形還無法知道。但至昨天深夜十一時止，已知有婦孺六人失蹤。據曾在鑛區參加搶救工作的人說：當時挖出小孩屍首一具，這個小孩今年才滿三歲，他的母親和一個七歲的哥哥也已遇難，不過屍體還未發現。另據從山上來的鑛工說：有三個女工失蹤，不是被山洪沖走，就是被山泥生葬。

發生這宗慘劇的地方，是一片鑛穴相連、溝渠交錯的斜坡。在溝渠鑛穴之間，築有防水堤壩，鑛工就在附近的山腳下搭蓋木屋居住，木屋都是靠山面水（一條闊三四丈深十餘呎的大坑）。前幾天大雨後，每一個鑛穴都積滿了水，不料昨天下午三時，有一道堤壩被水沖崩了，跟着其他的鑛穴、溝渠間的堤壩便阻擋不住像萬馬奔騰的洪水，接二連三的紛紛崩潰。木屋區附近有一座高四十呎的石牆也被山洪連基一起沖塌。就這樣的水連石，石連泥，土崩石塌的從斜坡上傾瀉而下，勢不可擋，釀成這一次大慘劇。這位鑛工說：好在當時大多數人都上山採鑛去了，否則都難倖免。

慘劇發生後，鑛工奔到沙田警署報案，九龍消防局在下午四時五十二分派出工程車一輛，馳往搶救。據工程人員估計：塌下來的山泥連石，總在七千噸以上。山邊二十多間木屋被埋在泥裏，木屋前邊的那條大坑（闊三四丈深十餘呎）也被塌下來的泥和石塡成平地。

馬鞍山是擁有五百萬噸埋藏量的鐵鑛區，現由大公泙行經營，最近並爲寇賊頭所垂涎。據說不久將有日本「技術人員」來港赴馬鞍山重新探測這個鐵鑛，並準備由日人投資開採。目前有四、五千鑛工靠採鑛爲生。不過鑛工們的生活是十分痛苦的，每天收入最多不過一、二元。這次慘劇的發生，就是鑛工生命無保障的說明。

合議庭今天續開
本報律師將提答辯
胡頓昨天再將本報社評朗讀
法官問他那篇文字有何不對

【本報訊】香港大公報的上訴案，昨天繼續在香港高等法院合議庭受理，香港英國政府代理首席檢察官胡頓，佔據了整天的時間，來答辯上訴人的上訴理由，他並化了很多的時間，重讀了初審時由控方提出作爲旁證的大公報上的十二篇文字，以及初審時證人的證供大略。

大公報方面，仍由關學林律師轉聘廖亞利孖打、陳丕士、貝納祺三位大律師出庭。香港英國政府律政司史德鄰也曾一度到庭。

今晨十時將繼續開庭，由胡頓說話。然後將由上訴人律師再行答辯。

昨晨胡頓舉出了很多判例來支持他所提出的理由，他承認被告方面曾提出反對本案進行程序，認爲非法及不合乎規定，雖然審訊仍然進行，但被告方面並未放棄其反對。可是他說縱使在程序上有不合法的地方，也不影響到審訊此案的裁判權力。

休息十五分鐘後，胡頓繼續起立，他就本案上訴的第二點理由發言。按該理由是：「主審法官（指威廉士）裁定，將大公報若干日所載文字列入旁證是錯誤的。」

胡頓說：「我想喚起法官們對諸旁證的記憶……」法官侯志律說：「我們還沒有該項記憶，那裏，怎麼會有記憶？」大家都笑起來。

胡頓首先將北京人民日報三月四日的短評宣讀，然後又將二月六日、二月七日、二月九日、二月十一日從大公報抽出的旁證宣讀。二月十一日的一篇是大公報的社評，胡頓念完後，法官晉怡士問道：「那篇文字有什麼不對？」胡頓答：「這是要讓陪審員決定的。」晉怡士問：「我是問你：爲什麼將那篇文字向陪審員提出？」胡頓說這篇文字也提到了「拘捕人及驅逐出境等事」。

接着胡頓又把從二月十三日大公報抽出的兩篇旁證念出；在其中的一篇，胡頓念漏了文後簽署的幾個工人的名字，陳丕士大律師曾起立指正。

其他二月十五日、二月廿三日、三月六日、三月八日、三月九日、三月十日從大公報抽出的「旁證」也都讀了。

下午二時半開庭後，胡頓繼續就採用旁證的問題，申述理由，這裏他又和初審時一樣地說明了因爲人民日報那篇短評是中國政府官方的意見，而在香港居民中佔了極大多數的中國居民，是自然的向中國政府効忠的，所以這篇文字是「特別有危險性的」。他還說：旁證的幾篇文字，主要是爲了證明，大公報是對人民日報短評的內容表示同意的。

後來胡頓請求法官准許他對上訴人的第三點上訴理由，押候答辯。法官要陳丕士大律師立即作補充說明，陳丕士大律師說到律政司所簽「告發書」的形式，指出這裏面沒有說明控案主題的那篇文字，是從幾種新聞中抽出來的，

告發書所採形式
不符合法律規定
陳丕士大律師昨天當庭指陳

也沒有指明被指爲有煽動用意的到底是那篇文字中的那幾段文字，控方也沒有將那篇文字加以分析，使辯方事先可以曉得應該答辯些什麼。這些都是與英國法律中規定的告發書方式不合的。

在陳丕士大律師解釋的過程中，首席法官曾說：「你已解釋得够了，好讓他來答辯了。」

胡頓在簡單的答覆了陳丕士大律師的理由後，便繼續其對上訴人所提其他幾點上訴理由的答辯。他翻讀初審記錄，讀得法官准許後，便開始將初審時證人的證供記錄，摘要讀出，一直讀到四時四十分退庭時尚未讀完。

當胡頓提到所有人、發行人、編輯等的法律責任時，晉怡士法官曾問他：一個在香港發行的報紙的所有人如果住在英國，是否要對報紙所刊文字負責，胡頓說，根據普通法，他是應該負責的。陳丕士大律師說：「我看還是讓我的有學問的朋友回去查查法律再來答覆這個問題罷。」胡頓立即回答說：「我是查過法律的。」

毒藥被盜 居民當心

【本報訊】據香港政府藥務處偵緝處處長報告：有毒藥一批，貯在一個十八寸長十七寸闊六寸高的棕黃色皮喼內，本月二十七日在山頂區一醫生住宅中被盜。這批毒藥，如果由沒有毒藥經驗的人處理，有性命危險。

警方希望居民注意：如獲悉這批毒藥所在，可即就近通知任何警署。這批毒藥內，包括兩小瓶的百萬單位盤尼西林殊。

貿易顧問會 每月要開會

【本報訊】香港政府新聞處消息：去年七月間爲使目前受輸入管制的若干類非工業物品在香港獲得平均分配起見，特成立了一個貿易顧問委員會。該委員會曾向當局提供極有價值的意見，所作建議港府已儘量採納。該委員會任務在向工商業管理處提供有關香港貿易的一切意見，嗣後希望最少能每月舉行會議一次。

現在該委員會的委員是：主席冀嶺頓（工商業管理處助理處長），委員施維（英國工業聯會代表）、祁力（西商會代表）、謝雨川（華商會代表）、余達元（中華廠商會）、謝書瀛（工商業管理處經濟行政主任）。

清除臭水 即將開始

【本報訊】啓德機場週圍坑渠內發出的惡臭，不久即將清除。據香港政府新聞處消息：昨天下午香港政府財政委員會舉行會議時，決定撥款改進由於這種臭味引起的不衛生環境，因爲水渠附近居民早已表示不滿。

引長渠管工作由試探打椿工作，將自今天開始，全部工程，如天氣良好，預定兩個月已完成。

九龍海面 發現女屍

【本報訊】九龍城啓德機場對面海上，昨天清晨發現一具婦人浮屍。死者年約二十七歲，黧髮，穿黑膠綢衫褲，姓名、住址不詳。警方發覺後，即着人將屍體撈起，送往九龍公衆殮房安置。

少年男子 慘遭輾死

【本報訊】一個十六、七歲的少年男子，昨天下午四時半，在青山道香港紗廠附近馬路上，被一輛行走尖沙咀至荔枝角線六號巴士輾斃。死者像個學生，但不知姓名和住址。

港聞簡訊

在來往港澳的輪船一共增至五艘，計有德星、佛山、利航、廣東、金城。金城輪泊在永樂碼頭，每天下午一時半由港開澳，翌晨二時由澳返港。

▲華人革新協會定三十日下午五時半在星光酒店舉行全體委員會首次會議，選舉正副主席及職員，定期交代，並交換會務意見。

▲保良局歷屆總理聯誼會定六月十日在廣州酒家舉行夏季聯歡宴會。

▲台山商會定今天中午在會所選舉第三屆理監事。

港府上年追加政費
共達七千二百多萬
末季追加五千多萬昨獲批准
政費積存盈餘逾二億七千萬

【本報訊】香港政府立法局昨天的例會，批准了一九五一——五二年度末季，即一九五二年一月至三月的政費補充撥款案，總額計五千七百八十萬零一百七十八元，扣除該季節約費一百四十一萬六千零四十六元，實際補充撥款計五千六百三十八萬四千一百三十二元，連前三季追加撥款在內，一九五一——五二年度補充撥款總額計七千二百七十三萬八千餘元。

第四季的追加撥款中有一筆是捐獻駐港英軍費用六百五十萬元，一九五一——五二年度預算的捐獻數目本是八百五十萬元，故該年度實際捐獻數目達一千五百萬元。

昨天的立法局例會，同時還首讀了禁止在水務工程區搭屋居住或穴居的「一九五二年水務（修訂）條例」。

按據港府憲報發表：截至一九五二年一月底爲止，港府積存盈餘共達二億七千九百九十一萬五千餘元。

人們過節看龍舟
少女三人昨跳海
失業貧窮威脅着她們的生命
另一男子跳樓慘死身無分文

【本報訊】貧窮嚴重地威脅着一些人的生命。在人們愉快地看龍舟的時候，九龍方面昨有三個少女都是因爲貧窮而跳海自殺，另外一個身無分文的男子跳樓慘死。

九龍紅棧酒店附近橫巷裏，昨天下午五時半，有一年約三十歲的男子倒臥血泊中，身穿夏威夷恤，西褲，頭破血流，已經斃命。據推測可能是跳樓死的。他的袋裏沒有分文，只有一張衣服當票。姓名及身世不詳。

九龍城啓德機場海邊，昨天下午八時，有一少女跳海自殺，後給旁人救起，送往醫院救治。這個自殺的少女名叫張×華，十五歲，住在界限街的木屋。她是一個孤苦伶仃的女孩子。父親在前年突然失蹤，母親在去年病死，只剩下她一個人。她和一個姓黎的女朋友同住，靠在街邊販賣生菓養活自己。據她所以自殺，是因爲和她同居的那個姓黎的女子把她的本錢偸掉了，使她的生活無着。

深水埗欽州街海旁，昨晨有一個叫何淑芬的少女（廿二歲）跳海自殺。當給附近的艇戶救起，召救傷車送她入醫院救治，因爲飲水很多，要留院治療。但已無生命危險。這個少女是住在深水埗青山道木屋區的無門牌木屋的。

對於自殺原因，她說：爲了家窮，父母要她出外去幹活，她不願意去幹，所以寧願跳海死去。

荃灣大光明戲院對開海旁，昨晚九時有少女跳海自殺，被人救起，送入醫院救治。她叫曾雪芳，十八歲，住在荃灣榮安街。她原是某搪瓷廠的女工，最近失業，常常外出，深夜始歸，因而常和父母發生口角。

★香港洋務工會下屬「三大酒店工友反對失業保障就業委員會」爲資方日前開除三百一十五名工人事，日前派代表四人往訪資方，被拒絕接見。代表們留下信件，其中提出三項要求：（一）請求准公司照顧被除工友生活，另發給三個月薪津的遣散費。（二）請求准許尚未就業及尚未找得地方搬走的被除工友，繼續在大酒店外寓住宿，如不能全部供給工友住宿，亦應撥出一部份地方供被除工友暫住，免使工友流離失所。（三）被除工友以後有優先錄用權。信末並希望資方早日圓滿答覆。

★港九樹膠塑膠業總工會第一支會昨天上午九時在筲箕灣長樂戲院舉行成立第四週年紀念及第五屆職員就職典禮。主席在作一年來會務報告時，號召全體工人團結在工會周圍，辦好福利工作。

★港九五金工業總工會香港支會二十八日上午八時在灣仔國泰戲院舉行成立第二週年紀念暨第三屆職員就職典禮，會後放映粵語片「恩情深似海」助興。

救濟火柴工人 澳門下月發米

【本報訊】澳門消息：澳門職工會聯合救濟失業火柴工人，共籌得捐款近二萬元，現聯合救濟委員會決定六月一日起發放救濟米。近日分別召開座談會，聽取工人意見。

「自由勞工」屢打工人
勞聯要求警方懲兇
電車工人今天訪勞工處警務處

【本報訊】九龍船塢勞工聯合會在昨天派代表兩人赴往訪警務處長麥景陶，因未見到，便留下一信，信中提出詢問及意見如下：

「（一）根據什麼理由將爲工友服務及謀取工友福利的工會職員黃錦輝、馬華兩人拘捕，並誣解離港？特要求恢復他們兩人回港的自由。（二）爲什麼便衣警察將黃錦輝、馬華兩人拘捕後，一再毒打致受重傷，這樣嚴重地損害人身的安全，是否得到警務處所許可？（三）九龍船塢的所謂『自由勞工』屢次毆打工友，雖經向警署報案，但沒有懲兇追究，這樣是否合法？（四）要求保障工會的合法權益與人身安全。（五）要求保證以後不發生毆人同樣事件。」

香港電車職工會定今天派代表往訪警務處長麥景陶和勞工處長健士，報告「自由勞工」近在該會搗亂、企圖製造事件經過，並要求依法制止他們的挑釁行爲，以免事件擴大。

據悉：香港電車公司有五個「自由勞工」曾分別在二十五、二十六兩日，手持電車工人合作社僞造的股票，到香港電車職工會大鬧，聲言「退股」，工會的負責人向他們解釋退股要依照章程辦理時，他們竟說要「擴大事件」。

今日天氣

輕和不定向風轉東和東北風。雲霧，較涼爽。

今日潮水

高潮 上午四時十三分 下午十二時三三分

低潮 上午五時四〇分 下午八時五五分

登記結婚者 一年二千對

【本報訊】香港政府登記總署的年報透露：一九五〇年度（實際是一九五〇年四月一日到一九五一年三月三十一日）內在香港結婚的有二千零五十一對，其中一千七百五十一對夫婦都是中國人。

歷年來的婚姻記錄是：一九三五年度三百六十八對，一九三六年度三百七十五對，一九三七年四百二十一對，一九三八年五百四十四對，一九三九年七百八十一對，一九四六年八百六十四對，一九四七年二千八百六十對，一九四八年二千九百五十一對，一九四九年二千一百八十五對。

黃永玉個人畫展 今起在思豪展出

【本報訊】今天思豪酒店樓上畫廊，是有一個畫展，是留港美術工作者黃永玉個人開的，包括四十多幅的木刻、銅版畫、水彩畫和油畫。

展出作品中所描寫的大部份是香港的風土人情，有些作品如木刻「新蔭」、「丈夫買藥回來」、「到產房去」；銅版畫「生活」、「賽跑」、「演涼的村莊」等，都是讀者熟悉的事。

畫展從今天起一連三天（廿九、卅、卅一），時間是上午九時至下午六時，不收門票，歡迎參觀。

拿菜刀殺人
平蛇村內發生血案
男子討債遭人砍傷

【本報訊】新界打鼓嶺平蛇村內，在前晚八時發生一宗兇殺案。一個名劉惠雄的男子，因爲追討舊債，給人用菜刀砍至重傷。據說傷勢危殆，昨天仍在醫院留醫。

出事的平蛇村距離公路很遠，要走一點多鐘才能達到。傷者是平蛇村一間合耕種公司的工人。前晚八時，他因急需，向一個同事討回欠債，兩人發生口角，那人不但不肯還錢，還拿了一把菜刀向他亂砍，頭部挨了很重的兩刀，深可見骨，傷者於是登時倒在地下。

事發以後，耕種公司的工人即往報警，由警方將傷者送入醫院，同時並將疑兇捕獲。據疑兇自供，他名叫陳華軒。因和劉惠雄起爭執而打鬥起來的。

藉名送端午節禮
「難民」圖劫終被捕
三人落網時身上有假槍
昨天解法庭押候再提審

【本報訊】一宗藉端午節送禮爲名，企圖向住戶行劫的案子，在前天中午爲警方破獲，當場拘捕疑犯男子三人，並搜出假手槍一支、劍仔兩柄。

這三個男子是：謝廣洪（二十七歲）、周興（三十歲）、葉麥英（二十八歲）。都被控於二十七日會同在逃人犯意圖打劫九龍城侯王道二十六號二樓住戶之罪。昨天在九龍裁判署審訊，法官宣佈押候三天再審。

據悉：三被告都是失業的福建人，首被告謝廣洪是吊頸嶺「難民」，他被打得滿臉鮮血後才召警把他拘去。

行走港澳線 金城輪復航

【本報訊】港澳線金城輪定今天復航，現

英兵乘車不付錢
揮拳打傷駕車人

【本報訊】一個喝醉酒的英兵，在二十六日晚上，乘的士拒給車資，反而將的士司機打傷。

這個英兵昨在九龍裁判署翁司庭被控乘的士不付車資和行爲不檢兩罪，被判罰十五元並賠償那司機十五元醫藥費。司機也因行爲不檢，被法官警戒。

被告是英陸軍上士羅奇和大來的士公司司機劉文波。

據劉文波說：那天晚上當他由九龍大埔道將那英兵送至漢口道九龍酒店門前下車後，那個英兵便不付車資而去，他曾兩次向那英兵索車資，但第一次給他鼻子上揍了一拳，第二次給他在咀唇揍了一拳

「風」「雨」「看」「龍」「舟」
泳棚觀衆歡喧海上鼓聲響亮
水中有落湯雞棚底有縮頸龍

★昨天端午節，許多市民在風雨中持傘看龍舟。

★鐘聲泳場內，開賽之前，有一隻龍舟在報到後退出泳場，剛出至泳場口，突有一艘水警輪駛來，龍舟被迫進棚底，龍頭折斷，跌落水中，再行綁上時，已成「歪龍」了。

★泳棚內泳客撲水，說是洗龍舟水。龍舟比賽完畢，泳客包圍龍舟，用手擊水，推波助瀾，頭宣更叫鬧助威，演出一幕「水滸裏白條大戰龍舟」。

★泳棚觀衆看龍舟，均擠向前面，實「近水樓台先見龍」。有一個觀衆因緊張過度，跌下水中，變成了落湯雞。

★散場後，觀衆紛紛歸去，堅尼地城電車總站大擺長龍。但乘搭頭等的人多，三等客却寥寥無幾。

★有一隻龍舟，龍頭之下有木牌一方，寫着「玄天上帝」。有一觀衆說：「呢條龍信教都唔定嘅。」

★看龍舟的人比划龍舟的人尤爲緊張，他們大叫大嚷，吹哨喝采；有的更放鞭炮助威。汽船上的笛聲亂鳴，與鼓聲混成一片。

★有一隻龍舟，所有的槳都是一邊紫紅三顆綠點的，人稱三星槳。

★許多人準備帶着孩子到海邊去洗「龍船水」，但一場大雨，出不得門，結果只有在家中的水盆裏洗「龍船水」了。

★有個婦人在深水埗某飯店一共買了三十斤粽子，見者咋舌。

★干諾道中海面，有「夜龍」出現，龍舟上燈光閃爍，鼓聲咚咚，由東向西而去。

澳門各學校
籌慶兒童節

【本報訊】澳門消息：澳門各學校現正熱烈籌備慶祝「六一」國際兒童節。勞工子弟學校的學生，除了廣泛深入討論兒童節的歷史意義外，並排練遊藝節目，定「六一」舉行盛大慶祝會。

培道附小定三十日舉行遊藝預祝會，招待學生家長，並將出版壁報。現正排練遊藝節目。

東南小學定三十日分別由各班級出版壁報，舉辦辯論比賽，一日舉行盛大慶祝茶會。

廣大附小決定出版兒童專號壁報，舉行慶祝兒童節遊藝會，並由日班同學購買禮物贈給夜班的貧苦同學。

澳門葡警毆傷人
各界代表提抗議
葡方允今天答覆各界要求

【本報訊】澳門消息：澳門各社團代表在二十七日下午聯同工人代表向葡政府交涉，對五月一日美將特務毆打工人及葡警毆捕工人事件、十一日晚上葡政府公務員陳模強姦女童吳×珍事件、二十六日晚上葡警毆打羣衆事件，提出強硬抗議。代表們要求葡政府接納工聯的四項解決辦法，迅速合理解決，將指揮警察毆打羣衆的電單車隊警官渾號「麻雀王」警察一九〇號扣留懲辦，並負責傷者醫藥費及對一切損失和後果負責。葡政府代表答允二十九日下午答覆。

在葡警毆打羣衆事件中，有水電工人陳華根重傷；公共汽車女工陳×賢，有孕四月，被警察用槍托撞傷，險小產；另有兩工人輕傷。傷者現在鏡湖醫院留醫，各業工人紛紛前往慰問。

醫聯、昌明廠職工會在二十七日晚上分別舉行會議，討論澳門最近發生三宗事件，決定支援鬥爭。

看龍舟汽車闖禍
小女孩頭破血流

【本報訊】昨天下午五時，正當龍舟競賽完畢，觀衆紛紛歸去的時候，有一架在歸途中的七四三二號私家汽車，在堅尼地城吉直街二十七號門前撞傷一個橫過馬路的女孩。

這個女孩子名叫康雛，七歲，住吉直街十四號二樓尾房。昨天下午五時，她獨自過馬路上街去，正在橫過馬路的時候，一部私家汽車由西向東疾馳，她因爲年紀太小，穿着木屐，走動不易，結果被車頭撞倒了，倒在地上，鮮血從她左前額茶杯大的傷口冒出，地上積了一灘血跡。

出事後，剛好有一部東行的電車經過，電車工人馬上把她抱到二十七號的騎樓底下，她的祖母也聞訊跑來，合力給她止血，大約二十五分鐘後，救傷車也來了，才把她送進醫院救治。

澳門端午節 市面很冷淡

【本報訊】澳門消息：端午節日，澳門市面冷淡，沒有一點熱鬧景象，部份店舖休息一天。同時，沒有龍舟競渡，沒有鑼鼓之聲。領牌賣粽子的小販只有四人，粽子店不到二十家。

工商人士支持本報
捐欵附函表示慰勉
讀者捐款逾七千七百元

【本報訊】港九工商業和自由職業人士李偉生、黃能、劉泳高、周京、陳遠章、楊永康等昨天捐款二千四百五十元並附信一封，慰勉本報。另有一羣長期讀者捐款十八元，王友仁等一羣讀者三百元，莫芳等五十三元，李鳳姊弟兩人三十元，長期讀者盧乘遠等十五元，九龍五個初中學生十一元，一羣讀者二百九十五元，許景彭兩人十七元，共計三千一百八十三元，連前捐款四千六百一十二元二角五分另銀圓二枚，總數已達七千七百九十四元二角五分另銀圓二枚。李偉生等來信，全文如下：

「大公報各位先生：我們是幾個從事工商業和自由職業的人，在幾年以前，和許多港九工商界的朋友一樣，對於祖國政治的變化，都是抱着『在商言商』、『超政治』的看法，採取『與我無關』或『獨善其身』的態度。對於中國共產黨所領導的人民解放戰爭，認爲不過是又一次的『改朝換代』。雖然我們自始就熱愛祖國並希望祖國能够早日富強起來，但是對於中國共產黨所指示的方向和人民政府所宣示的政策還沒有足够的信心。這是我們在四年前一般的思想情況。

「但是，自從我們開始並繼續不斷地閱讀大公報以後，我們都一致地受到了深刻的教育，開始有了政治上的覺悟。我們了解到：儘管主觀上要『在商言商』，要『不談政治』，但是政治還是會影響到我們，因此商人們在政治上便不可能沒有立場。例如美國的禁運直接使我們遭受到物質上的損失，而禁運實在有着很根本的政治上的原因。我們不能孤立地來反對禁運，要取消禁運便必須在政治上反對美國華爾街壟斷資本家的作法。從閱讀貴報中，我們又認識到今天中國革命的本質，不再是像過去的由一個剝削集團的『改朝換代』，而是繼十月革命以後，世界資本主義制度瀕臨崩潰中人民革命的又一次偉大勝利，中國人民從此翻身，站起來了，堅決地走向獨立、民主、富強、康樂的美麗前途了。又從貴報所報道幾年來祖國在人民政府領導下的各種輝煌成就中，使我們熱愛祖國的意願得到了安慰並肯定了我們對人民政府的信心。

「從上面的認識中使我們得到一個結論：貴報今天所遭遇到的困難只是一個歷史發展過程中的困難。同時又使我們覺悟到：用實際行動來支持貴報，正是此時此地最切實的愛國行爲。希望貴報繼續奮鬥！

「附上二千四百五十元，捐給貴報，作爲我們從理論到實踐的開端。此致

敬禮！

李偉生（一千元）、黃能（五百元）、周京（二百元）、劉泳高（五百元）、陳遠章（二百元）、楊永康（五十元）。

一九五二、五、廿八。」

香港德輔道中 澳門新馬路

利工民衫襪減價

各代理店均售

平！靚！最後三天——減價期限

良機勿失——鹿牌線仔衫

夏令穿着佳品

經濟新聞

日製搪瓷侵奪市場 印尼訂購港貨銳減
本月份估計可能不足二百萬元 比今年首四個月平均約減三成

【本報訊】印尼商人訂購本港搪瓷製品的數量銳減，據一般估計，五月份約較今年頭四個月銷印尼的搪瓷品平均數減三成之多。

今年頭四個月，由於印尼等地來港的訂單多，本港搪瓷工業最多恢復至四十五個燒爐左右，四個月來外銷總值約達一千五百萬元至一千八百萬元，銷往印尼的搪瓷製品，最高的估計估有二百五十萬元至二百七十萬元，所以印尼市場仍算爲本港搪瓷製品的一個最大銷場。據說，踏五月份以後，印尼來港訂購搪瓷製品銳減，就現時的情況估計，五月份可能不足二百萬元。

印尼商人訂購港製搪瓷品減少的原因是日貨侵奪市場。據廠商說：印尼商人爲了避免以美元直接向日本訂購搪瓷品，而以英鎊付賬辦法經港向日訂貨，一方面外匯的成本減輕約百分之十至十五；另一方面雖然運費略有增加，但仍較港產品運往印尼的價脚爲低（約低百分之四十弱），因此造成日貨在印尼市場排擠本港搪瓷品的更有利條件。

最近本港搪瓷業公會曾因此請求工商處禁止日貨入口，直至昨日仍未獲得答覆。

又悉：除印尼一地外，其餘如泰國、緬甸、非洲及印度等地訂購本港搪瓷製品，尚能保持常態。

港星貨運平穩
目前仍保持半月前水平 中國土產去銷最多

【本報訊】中國土產經港銷星仍多，目前港星貨運尚保持半個月前的平穩狀態。

本月內由港開往星洲的輪船已有十餘艘，定於今天開出的亦有「大偉健」輪、「新加坡」輪、「高查士」輪等三艘之多，但每艘船載去貨物多寡不一，最多不過千餘噸，最少只三幾百噸。就此情況來看，港星貨運尚算平穩。

據星莊人士說：近日輸星貨品，以玉粿、鮮蛋、蒜頭、水菓等佔最大宗。中國玉粿價廉物美，甚爲星方用家所樂用，星市原係習用暹邏玉粿的，在去年因暹邏玉粿一度供應不繼，才開始大量改用中國玉粿的，現已成爲主要銷星貨品之一。蒜頭亦爲當銷貨品，日前星洲市價最高昇到六十叻元以上，去貨有利可圖，最近幾水船都有大宗運出。

至於本港製品銷星，近日以棉織品及皮鞋比較多一點，火柴、搪瓷及鋁器等，因日貨傾銷的打擊，已大大減縮了。

他又說：銷星貨物中有一部份是轉銷到鄰近的印尼小港埠去的，年來印尼方面向英鎊區買貨增多了，也是目前港星貿易仍能保持平穩的另一原因。

商業登記問題 藥行下週討論

【本報訊】就申請商業登記一事，藥行商會已定於下月四日舉行會議。有關此項通知，藥行商會已分別派給各會員商號。該通知書說：這次會議的目的，是在於研討各種便利各會員進行申請登記的辦法。

在接到該項通知後，部份西藥商認爲藥行商會應先行派出代表與有關當局進行接洽。因爲有些藥行不獨出售藥品，而且是出售醫療器械和各種衛生用品的。像這一類型的商號，每年向港府繳納的登記費是二百元呢，還是六百元呢？西藥商都希望能有一個明確的規定。

津有殼花生 荷蘭商垂青

【本報訊】天津有殼花生，昨有荷蘭商行來函採購數百噸，出價每長噸C.I.F.鹿特丹一百卅一鎊。

因爲此間極少該種產品的存貨，而且荷商出價仍低，所以出口商不願接入訂單。

華北、華中的蠶豆，昨天續有日本莊買去五十噸，市價堅穩。中粒蠶豆售每擔卅六元，小粒的亦成廿九元。

漢口白芝蔴朴，歐洲客補入付船欠額十噸，成價仍爲每擔七十元。

日存英鎊問題 今夏將再談判

【本報訊】據日商來信說：關於日本的英鎊存額問題，英、日之間將於今夏進行談判。

現行的英、日支付協定（包括香港在內），將於八月卅一日滿期。因此，一項新的談判將要在這日子之前召開。但截至目前爲止，英方仍未定出一個肯定的日期。

散艙桐油花貨 昨天成七十噸
外商續探購桶裝貨

【本報訊】足力散艙桐油一星期花貨，昨有兩家出口商行買進七十噸，成價與上週末相差不大。

近日續有日商來函探購桶裝桐油，它的需求量約在二、三十噸，商因爲此間存貨稀疏，商人未有接納日商請求。

又悉：截至目前爲止，英國政府仍未有批出桐油的新進口證，原因是她未能撥出一個確定的輸入外匯配額。因此，向英當局遞送入口申請書的英國入口商，現在又已比上月大爲減少了。

部份日貨輸港 准免用供應證
包括化工原料膠胎等

【本報訊】據外國通訊社消息：日本通商產業省爲簡化日、港間的貿易手續起見，已選定若干種出口貨品，可以免需「主要物品供應證」而向香港輸出。據近通商產業省的人士說：這些出口物品包括有：苛性的蘇打、染料、炭酸鈣、漂白粉、工業用（D.D.T.）、絲、化學紙張、單車、車胎、零件、膠鉛筆芯、農具、眼鏡、照相機、醫療器械、藥品（麻醉劑除外）等。

日鋼鐵輸出 四月份減少

【本報訊】據日商來信說：通商產業省宣佈，四月份日製鋼鐵和非鐵基金屬的輸出數量，比三月份大告減少。共同新聞社報道，四月份出口的鋼鐵共達六九、四九八噸，三月份的數字是二八一、〇〇〇噸。

對英國的輸出減得最厲害，計由三月份的一三〇、〇〇〇噸減至上月份的五、四七五噸。對巴基斯坦輸出，由二一、〇〇〇噸減至四、四〇〇噸，澳洲則由八、〇〇〇噸減至一、九八三噸。

在三月份，日本非鐵基金屬輸出的數值是四、七六〇、〇〇〇美元，四月份則已減至一、七七八、〇〇〇美元。通商產業省預測，如果鋼鐵出口繼續減縮，則紡織品、食品及其他雜貨的輸出，亦將要受影響的。

開門幾件事
主要物品零售價（單位港幣元）
五月廿八日（以中央市場價爲準）

品名	單位	零售價	品名	單位	零售價
鮮牛肉	一斤	五・八〇	番茄	一斤	〇・四〇
豬肉	一斤	三・二〇	白菜	一斤	〇・三〇
中雞	一斤	六・五〇	青豆	一斤	〇・三〇
鴨	一斤	四・四〇	節瓜	一斤	〇・二五
鯧魚	一斤	三・四〇	馬鈴薯	一斤	〇・四〇
中蝦	一斤	三・四〇	白糖	一斤	〇・七五
紅衫魚	一斤	一・六〇	花生油	一斤	二・〇〇
鮀魚	一斤	二・〇〇			
鯇魚	一斤	二・二〇	油粘米	一斤	一・〇〇
雞蛋	十隻	一・二〇			
鴨蛋	十隻	一・四〇	麵粉	一斤	〇・八〇
多瓜	一斤	〇・四〇	乾披柴	一擔	一〇・〇〇

說明：昨天端午節，中雞每斤漲一元，鴨、鵝漲六毫，紅衫魚漲三毫，鯪魚、鯇魚漲二毫，多瓜漲一毫，節瓜跌五仙。

國際油市

【本報訊】漢堡貿易商來函報道：四月份下半月世界各地油籽、油類市況依然疲淡。

在四月份的第三週內，世界油籽、油類市況曾稍告穩定，但這種局面很快就成爲過去了，疲滯的市道跟着就再次顯露出來。造成這種現象的原因是，美國市場上的物價跌風迄未被遏止，而今年九月間的油料出產量，預料又將比以往遠爲增多。據來自紐約的消息說，美國市場上的植物油類，新近又有幾種跌至新的低價位，這一趨勢並未因美政府取消部份貨品的限價而有所改變。

就橄欖油的市價不斷下跌這一件事，意國政府將發表一項正式通告。前些時，因爲意國政府拒絕削減植物油的進口額而致國內油類普遍跌價，當地的工業界人士曾向政府提出警訴。

截至四月十八日爲止的一週內，東京的食用油價保持呆企局面，工業用油的市價，則因國外各地油籽、油類市情報淡而報告下跌。據說，當地商人反對自印度輸入油類，但願意加緊輸入亞麻仁和蓖麻籽。

來自香港的報告說，截至四月十二日爲止的一週內，中國土產價錢穩定，但成交較少。

到了四月份下旬，若干地區的油籽市況已轉趨堅穩。特別是蓖麻籽的市情，更惹起一般人的注意。在美國市場上，這一週的油脂、油類也有了起色，成交量已經較前增加了。據說，荷蘭擬向美國買入卅萬蒲式耳（每蒲式耳等於八加侖重量）的黃豆，日本亦擬向美國買入一些牛羊脂肪。

據一通電報報道，截至五月二日爲止，美國植物油類的市價，已跌至到了靈頭的程度。因此，隨着買賣的略告活躍，貨價亦可能慢步向上回升的。

據悉：在四月下旬，日本政府曾與加拿大官方代表商談，擬自加拿大輸入一批亞麻仁。此外，日本的榨油廠商，亦急切盼望着印度亞麻仁能恢復對日輸出。

四月份下半月各地的油籽、油類市價如下：

美國貨物跌風未止 植物油料市勢仍疲
紐約多種油類降至低價位

椰子 ㊀泰國：四月十九日，包裝貨每長噸C.I.F.歐洲一九五・七五美元或七十九鎊七先令六便士。㊁非律賓：四月卅日，實出五、六月份花貨，價爲每長噸C.I.F.歐陸一三四美元。㊂星洲：四月廿五日，實出五、六月份花貨，價爲每長噸C.I.F.歐洲六十一鎊十先令。

花生 ㊀泰國：四月十九日，揀手貨每長噸C.I.F.歐洲二九四・七五美元或一二〇鎊六便士。㊁尼加利亞：四月廿六日，實出價爲每公斤C.I.F.九十三法郎。㊂中國：四月廿一日，實出一批含油量爲百分之四十七的貨式，價爲每公噸C.I.F.漢堡一九一・七五美元。

亞麻仁 ㊀美國：四月卅日，每五十六磅F.O.B.明里亞布尼斯計算，現貨三・八八美元，五月份花貨三・八六美元，七月份交貨三・九〇五美元。㊁阿根廷：四月卅日，每五十六磅F.O.B.計算，五月份交收三・五五加元，七月份交收三・五九加元，十月份交收三・五九加元。

黃豆 ㊀泰國：四月十九日，包裝貨每長噸C.I.F.歐洲一四八美元或六十鎊三先令。㊁中國：四月卅日，散艙貨每長噸C.I.F.五十四鎊。㊂美國：四月卅日，每六十磅F.O.B.芝加哥計算，五月份交收二八七美仙，七月份交收二八二・二五美仙，九月份交收二七三・五〇美仙，十一月份交收二六九・二五美仙。㊃巴西：四月卅日，包裝貨每公噸C.I.F.四十八鎊。

芝麻 ㊀泰國：四月十九日，包裝黑芝蔴每長噸C.I.F.歐洲二一六美元或八十七鎊十八先令。㊁中國：四月卅日，黃蔴朴每長噸C.I.F.八十一鎊。㊂香港：四月十二日，天津白蔴朴售每擔八十元，漢口貨按價七十五元。

菜籽 ㊀瑞典：四月卅日，每公噸C.I.F.七十六鎊十先令。㊁中國：四月卅日，含水份百分之二的貨式，售每長噸C.I.F.七十八鎊。

蓖麻籽 ㊀泰國：四月十九日，包裝貨每長噸C.I.F.歐洲一八六・七五美元或七十五鎊十七先令六便士。㊁中國：四月卅日，船邊交收售每長噸八十鎊。

椰油 ㊀泰國：四月十九日，桶裝貨每長噸C.I.F.歐洲三三四・五〇美元或一三六鎊七先令六便士。㊁錫蘭：四月廿六日實出五、六月份花貨，價爲散艙貨每長噸C.I.F.七十八鎊十先令至八十一鎊。㊂星洲：四月卅日，五月至七月份花貨，按每長噸八十六鎊（散艙）及九十三鎊十先令（補裝）。

花生油 ㊀泰國：四月十九日，補裝貨每長噸C.I.F.歐洲四七五・二五美元或一九三鎊十三先令六便士。㊁美國：四月十二日，補裝毛貨每公噸C.&F.漢堡三五二美元。㊂印度：四月廿三日，補裝貨每長噸C.I.F.售一一六鎊。

蓖麻油 ㊀印度：四月卅日，補裝貨每長噸C.I.F.歐洲一七二鎊（孟買一等貨）至一五一鎊（孟買二等貨）。㊁巴西：四月卅日，散艙每公噸C.I.F.紐約四六〇美元。

亞麻仁油 ㊀比利時：四月卅日，五月份至七月份花貨工廠交收，售每公斤一八・四〇比國法朗。㊁阿根廷：四月卅日，每公噸F.O.B.售四八〇美元。㊂加拿大：四月卅日，五月份至七月份花貨，售每公噸C.I.F.三一〇美元。

鷄蛋柴出口限價 廣州今天起調整

【本報廣州廿八日電話】廣州對外貿易管理局於廿九日起，將鷄蛋、松雜柴出口最低限價調整如下：鷄蛋每百隻由十二港元改爲九港元，松雜柴每公擔由一三・八港元改爲一三・三港元（以上均屬F.O.B.華南口岸）。

空頭轉風散家吸入 K金市價逐步挺起
美鈔美電金單一致報昇

【本報訊】歐洲金價起，港金跟風上漲，美鈔美電金單一致報昇。

港金開市三〇一・三七五，降至三〇一・一二五後，空頭轉風，散家吸入，市價挺起，成至三〇三・二五，上午收市三〇三。午後開市三〇三・八〇三，回跌三〇二・八七五，再向上漲，成至三〇四・一二五，收市三〇三・七五。最高三〇四・一二五（下午），最低三〇一・三七五（上午）。去息二毫半，場內交收二、〇二〇兩，場外交收約五千兩。

九九條易水：上午印條每十兩一三三九元，澳條一三三五元；下午印條仍爲一三三九元，澳條一三三五元。

澳門金開市三三一・三七五，收市三三一・六二五，最高三三一・六二五，最低三三一・三七五，息平算。

港金挺漲，原因是：（一）歐洲廿七日金價由每盎斯三七・一二美元漲至三七・二五美元。

五金市淡 肺針轉暢
廣州商情

【本報廣州廿八日電話】本市今天市況：五金因端節關係，買客少臨場，交投減少，廿號黑鐵皮價跌，每公擔成一一五萬；卅一號3×6黑鐵皮價下降，每噸成一、二〇〇萬；鉛水線、圓鐵照牌價成出；純鉛價瀉，每公擔成一〇〇萬。化工原料膠片、黃花士苓、椰油、烏煙均有成交，成價不變。染料硫化元靑因供銷平衡，價穩企；直接藍每市擔成五、三七五、〇〇〇元。新藥立達金黴素價續降，每瓶成一九三、〇〇〇元；B.B太素片有外客垂靑，每瓶成廿二萬，價穩；默克肺針交投較暢，每支成三一、七〇〇元，桐、茶油價穩，市慢。桂油價跌，每市擔成四一〇萬。

歐金價上漲 孟買曼谷反下降

【本報訊】各地廿七日金價多告上漲。歐洲金由每盎斯三七・一二美元漲至三七・二五美元，漲〇・一三美元，貝魯特金由每盎斯三七・五美元漲至三七・五五美元，丹吉爾金由每盎斯三七・五美元漲至三七・五五美元，巴黎金由每盎斯三九・〇二美元漲至三九・四三美元。

孟買金由每盎斯四二・〇八美元降爲四一・九七美元，曼谷金由每盎斯四六・〇八美元降爲四五・五七美元。

瑞士金每盎斯三七・三七美元，里斯本金每盎斯四〇・四三美元，比前無變化。

比外匯 賣價降低

【本報訊】銀行的比利時外匯賣價降低，由每百港元兌八六七・五比利時法郎降爲八六八・五比利時法郎，降低一比利時法郎。

紐約英鎊 市價同昇
遠期滙仍下跌

【本報訊】傳說英鎊行將貶值中，紐約英鎊反見上漲，可轉移英鎊漲越二・六大關。

此間金界人士認爲紐約英鎊上漲，與市場的狹窄，及若干人爲的暫時性因素如空頭補倉、英倫提高放款利率、抽緊頭寸等等有關，它並未能掩蔽英鎊日益增加的困難。

廿七日紐約遠期英鎊仍跌，可轉移英鎊買價由每鎊二・六美元漲至二・六一二美元，賣價漲至二・六二美元，英鎊紙幣賣價由每鎊二・五九美元漲至二・六美元。

棉布棉紗蔴包出口 印度宣佈停止徵稅
今年上半年布出口額定一億碼

【本報訊】據此間貿易商接到消息：繼免收生仁、生油的出口稅後，印度政府最近又宣佈停徵棉布、棉紗及蔴包等出口貨的出口稅。

印度政府撤銷多種出口貨的稅捐，是爲了鼓勵出口商把國內滯銷的物資輸出去。

印度各地居民的購買力，現已隨着部份地區的旱荒現象加劇而日益降低。因此，除非把國內滯銷的商品推銷出去，印度政府將不能輸入爲國內所必需的生產資料和生活資料。

另悉：印度政府於五月十八日宣佈，准許粗布及中等布輸往所有特許地區。此類出口證的有效期限，係截至八月卅一日爲止。

本年一月至六月的布疋出口額，印度政府已定爲一億碼，另有七千五百萬碼是去年的餘額。

在今年首四個月內，印度布疋的出口額已減至四千五百萬碼。出口萎縮的原因，首先是國際市場的需求減少，其次是印度政府本身曾一度施行出口管制。

針織廠生意經 毛冷織游泳衣
連日粗冷價略上昇

【本報訊】本港針織廠現在有一種新的生意經，那就是向市面買入毛冷後，再行製成游泳衣出售。據說，因爲這種原料的成本較輕，所以製成品的銷路尚屬不俗。

由於廠商臨場購買，連日的粗毛冷市價略見扳起。捷花牌粗冷昨售每磅六元五毫，較前上漲五毫；蜂巢牌亦由每磅十二元漲至十二元四毫。

緬商來單大減
雨季已開始 最近去貨只數百噸

【本報訊】緬甸雨季已開始，市場趨入淡月，因此，近日港貨銷緬大見減縮。據緬莊人士說：緬甸方面貨物進口證雖如常簽發，但因當地雨季已來臨，市面突形冷淡，從前運去的貨物積存頗厚，故近來新訂單寄港已日見減少。最近從香港開往緬甸的一艘船運去貨物只數百噸，比之一個月前每水船去貨在千噸以上的數量已減四成左右。

近日銷緬貨品以蔴包、麵粉、瓷器等居多，其中蔴包一種是緬方新近才來港大量購買的，因緬甸近有大宗食米待輸出，故需用蔴包很多。

上月銷緬數量相當多的棉紗及粗幼兩種貨品，現因緬方存貨多，價下降，去貨大爲減少。

唐拾義 根除 哮喘丸

明天聯映 眞光 金城
歐陽莎菲 黃河 領銜主演

閨怨
監製・導演 嚴幼祥
願天下有情人，都來一掬同情之淚
藝華公司出品 麗都言情巨片
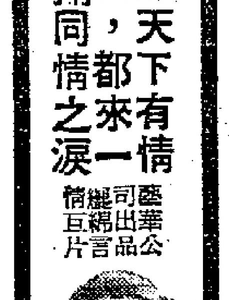

截郵時間表

今日

平郵
- 中華人民共和國　上午九時半
- 澳門　下午一時、六時
- 日本　上午九時
- 馬來亞、亞丁、中東　下午一時

空郵
- 菲島　中午十二時、下午五時
- 越南、法國、法屬北非及西非、暹羅、巴基斯坦、中東、非洲、英國、歐洲、北婆羅洲　下午五時

明日

平郵
- 中華人民共和國　上午九時半
- 澳門　下午一時、六時
- 馬來亞　上午十時
- 日本、加拿大　下午二時

空郵
- 日本、加拿大、美國、緬甸、印度　上午九時
- 台灣、日本　下午二時
- 暹羅、緬甸、印度、巴基斯坦、中東、非洲、英國、歐洲、台灣、沖繩　下午五時

有備無患 保心安膏油 端節日起 減價五天

保心安膏油 至初九日止
救得命 治得病 驅風好
中痰好 中風好 頭暈好
肚痛好 牙痛好 止咳好
湯火好 跌損好 氣痛好
撞瀉好 止痛好 搽又好 食又好

救急 保心安瀉丸 專治大小熱症痧痢症大腸閉結腹瀉等症 非常效驗均照減價

生髮香油 認眞好用 爽而不膩

代減價處
旺角上海街五八七號 九龍藥行
筲箕灣金華街二八號 大德行
西營盤河大街七四號 天濟堂
舖在香港中環大馬路五十七號左便轉入利源西街三號 澳門關前後街卅九號
保心安啓

速記 通信教授，不收學費。
顧偉速記學校函授
本校爲推行中國速記普及運動，特設函授部，擴大招生，學員已遍國內外。備有詳章說明書一冊，附郵二毫或折合人民幣亦可即寄。香港辦事處：軒鯉詩道三〇四號新中華內
顧偉速記式樣：
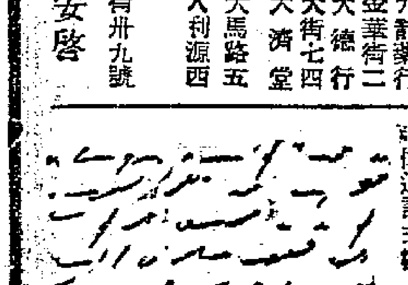

招生

召租 現有空房一間，徵思想純正，生活嚴肅，住友一位，男女不拘，欲包膳洗亦可，請向燕湖街一五三號三樓面洽

召租

古紹堯（淸王女）兒喉婦 痲痘科
診所 九龍廟街212號 香港灣仔花園街42號 電話：二一六九六

醫藥

誠徵梗房 滬籍夫婦（一男女七歲）正當職業，誠徵九龍區梗房，租金七十元左右，光線足，有意者函本報信箱188號

徵求

亨達利表行 港九唯一精修鐘錶專家 優等技師 施工精細 原件原配 負責保用 地址德輔道中一二六號

營業
補鞋 五元 即補即起 保證滿意 香港士丹利街廿四號 男女鞋出口訂價特廉 加拿大鞋業公司

分類廣告 每行拾字 港幣伍毫

★交通指南★

京粵漢線客車簡明時刻表

直快8	車次	站名	車次	直快7
16・23	到	北京	開	12・50
・54 / 9・41	開 / 到	石家莊	到 / 開	19・11 / 23
23・15 / 22・57	開 / 到	鄭州	到 / 開	5・43 / 58
9・36	開	漢口	到	19・19

234 廣武普客	62 廣武快客	車次	站名	車次	61 武廣快客	233 武廣普客
	5・01	到	武昌東	開	23・55	
	23・36 / 19・22	開 / 到	長沙東	到 / 開	9・10 / 24	
0・03	51 / 14・31	開 / 到	衡陽	到 / 開	13・46 / 14・05	5・50
21 / 14・06	6・10 / 5・55	開 / 到	韶關	到 / 開	22・46 / 23・01	15・25 / 40
上午6・55	23・55	開	廣州東	到	5・13	22・34

九龍羅湖線客車

九龍開	到羅湖
上午7時39分	上午8時40分
8時32分	9時35分
10時	11時 2分
中午11時20分	中午12時21分
下午12時18分	下午1時19分
2時11分	3時12分
4時12分	5時16分
5時 5分	6時 7分
6時 4分	7時 5分
8時 8分	9時10分

羅湖開	到九龍
上午6時58分	上午7時57分
7時48分	8時48分
8時16分（快車）	9時14分
10時 7分	11時 8分
11時57分	中午12時59分
下午1時52分	下午2時52分
3時16分（快車）	4時 2分
3時27分	4時02分
4時 5分	4時20分
5時43分	6時45分
7時50分	8時51分

湘粵客車簡明行車時刻表

直快10	車次	站名	車次	直快9
下午 16・19	到	上海	開	上午 12・25
28 / 12・10	開 / 到	杭州	到 / 開	16・18 / 33
52 / 7・42	開 / 到	金華	到 / 開	20・53 / 21・03
47 / 21・31	開 / 到	向塘西站	到 / 開	7・01 / 17
23 / 12・01	開 / 到	株州	到 / 開	16・11 / 32
9・05 / 47	開 / 到	衡陽	到 / 開	19・19 / 38
0・12 / 23・57	開 / 到	韶關	到 / 開	4・00 / 15
18・05 下午	開	廣州東	到	10・11 上午

廣深線客車行車時刻表

普客 238	站名	普客 237
	廣州南	
18・49	廣州	7・50
47 / 16・37	石龍	9・53 / 10・03
15・31 / 15・27	樟木頭	11・06 / 10
14・00	深圳	12・33

港澳線輪船航期

船名	往澳時間	返港時間	碼頭	電話
德星	每日午夜十二時	下午一時星期六下午四時半	大業	20545
佛山	每日下午三時正	每日凌晨二時正	元安	26719
利航	每日下午二時正	每日凌晨二時半	大業	22555
廣東	每日午夜十一時半	每日上午十一時半	元安	24737
金城	每日下午一時半	每日凌晨二時正	永樂	

入口船期

船名	西名	開來埠名	日期	公司
亞利桑那	ARIZONA	美國	29日	天祥
盛京	SHENGKING	高雄	29日	太古
菲島怡美利	NOREVERETT	星洲	29日	鷹來
新利華利	SUNNYVILLE	岷城	29日	銀行
芝萬宜	TJIVANGI	星洲	29日	渣華
海明	HAI MENG	日本	29日	多利順
東方明珠	EASTERN PEARL	曼谷	29日	裕泰興
芝加哥城	CITY OF CHICAGO	日本	30日	銀行
海順	HELIOS	日本	30日	多利順

出口船期

船名	西名	開往埠名	日期	公司
四川	SZECHUEN	星洲檳榔	29日	太古
大偉健	DAVIKEN	星洲	29日	振盛行
高查士	CALCHAS	星洲歐洲	29日	太古
瑞斯	RUYS	日本	29日	渣華
星加坡	SINGAPORE	星洲歐洲	29日	鐵行
喀拉蚩城	CITY OF KARACHI	日本	29日	銀行
太平	TAI PNIG	神戶	30日	太古
岳州	YO CHOW	高雄	30日	太古

世運大會七月舉行
傳統的火炬長跑將在希臘出發
七月八日下午七時可遞到芬蘭
拳賽將是破天荒的盛會

【合衆社赫爾辛基廿七日電】世運會的火炬將於七月八日由希臘傳遞到芬蘭。

這個火炬在奧林比克用太陽光點着後，即將由運動員擎起開跑，經由阿拉東、維定那、三城、那果斯、哥林西亞和伊雷甘斯而至雅典，一程計三百廿五公里。

從雅典發腳，這火炬將經由平原，一直傳遞到丹麥國的艾爾堡。一個瑞典接力賽跑選手隊，將擎着火炬，越過到芬蘭北部的陶尼阿城，到達的時間預定在七月八日下午七時（當地時間）。

一位芬蘭長跑家將把這個火炬在開幕典禮時間送到奧林比克運動場。按照舊時的習慣，這位最後遞送火炬的選手姓名是要保持秘密的。

當今夏世運會開會期間，每天坐輪船和飛機前來參觀的，將在五千人以上。實際上，看客的總數將決不止此，因爲有好多私家車將在哈巴爾他、陶尼阿的瑞典邊界入境，此外還有若干瑞典以及其他北歐國家的看客，將坐着小艇從愛蘭海上前來。

據世運會組織委員會報告，每天將有飛機卅多架，分載八百多看客在赫爾辛基的兩個機場着陸。內飛機廿四架，每天將從瑞典載來六百名看客，還有四架泛美機搭載美國看客六十三人。杜森爾道夫、莫斯科、布拉格和哥本哈根每天有飛赫爾辛基的飛機一班；此外，倫敦的阿秦拉航空公司預定每天派水上飛機一架，從蘇黎晋領飛赫爾辛基。在大會熱鬧期間，相信世界各國還另有若干包機到達。

這次世運會中的拳術比賽已經由芬蘭妥善籌備，預定參加比賽的將有世界五十個國家的選手三百五十人，這在世運史上將是一個破天荒的盛會。

拳賽項目定於七月廿八日開始，決賽到八月二日終止。比賽期內，將分日夜在兩個拳場舉行；此外還有五個拳場可供賽拳之用。裁判員已經任命停當。

美一職業籃球隊 今年來香港賣藝

【路透社芝加哥廿七日電】美國有一隊職業籃球隊今年要去香港及遠東其他地方比賽。

這球隊就是「哈林江湖隊」，除了香港之外，還要去曼谷、新加坡、菲律賓、台灣、日本、關島及夏威夷等地比賽。

「哈林江湖隊」將於五月卅一日從紐約出發，作第二階段的環球賣藝。

該隊已從南美出征回來，現在準備遠征歐洲及遠東廿八國，本年十月返美。

據該隊教練說，他們將先到倫敦，比賽八場，然後轉往比利時、荷蘭、法國、德國、瑞士、意大利、葡萄牙、西班牙、希臘、摩洛哥、阿爾及利亞、突尼斯及埃及。

與「哈林江湖隊」一同出征的，還有另一個職業球隊，名叫「紐約寰遊特隊」。

學籃今有劇爭
德明戰瑪利
是女子組冠軍爭奪戰 另三場亦將展開惡鬥

【本報訊】中青會主辦的學界籃球賽，現已進入高潮，今天四場，都屬硬仗；其中以下午六時第三場女子組德明對聖瑪利A之戰爲最惹人注意。因爲兩隊出戰以來，未逢敵手，等於一場冠軍爭奪戰。

聖瑪利A洗慧貞、郭巧紅衝刺堅銳；陳洪珍、李詠芹投射準確；黃禮端、何麗貞亦活潑善戰，個人球技並不少遜於德明，「兵源」接替，且較德明爲更勝。如全隊能取得聯絡，發揮集體的力量，不難壓倒强敵，獲得冠軍。

德明是去屆學盟主，雖委秀嫦、梁迅捷，氣力彈力都好；麥潤桃有「急先鋒」的綽號，躍射奇準；李瑞蘭手長腳長，籃底高搶，較人便宜；雖然全隊球技比不上聖瑪利，但戰術的運用却比聖瑪利爲純熟，能否蟬聯錦標，主要原因在此。

今日比賽由下午四時在青支場開始，秩序如下：（一）男組華仁對英華；（二）女組華南對聖瑪利B；（三）女組德明對聖瑪利A；（四）男組培正對新法。

監。

除上述德明對聖瑪利A一場外，英華對華仁一場，不但實力相埒，同時也是爭入圍決賽權之戰。兩隊自開賽以來，只曾敗過一仗，今天鬬戰難免。聖瑪利B與華南之戰，雖勝負與冠軍無關，但勢均力敵，戰情也必然拉得很緊。

新法對培正，是新法晋的生死關頭。它與培正、德明、華南等

華人足球聯賽 五十九隊參加
今日審查球隊資格

【本報訊】華人足球聯會主辦的「華人公開足球聯賽」，昨已截止報名。計在香港方面報名的有卅二隊，在九龍方面報名的有廿七隊，合共五十九隊。聽說還有好幾隊用電話申請參加，或有可能超過六十隊；但各隊中有若干用商號名義參加的，根據比賽章程，必須加以審查。賽會審查小組已定今天下午六時在英京酒家二樓召開會議，審查各隊的資格。經過審查手續後，六月一日將在福利大廈召開各隊代表會議，抽籤編定賽程，七日開始比賽。各參加隊名單如下：

中學、聖寶職工會、九龍華南巴士、培新電院、九龍造船工會、半島魚業工社、鐵捷和船廠、九龍東華、永安、傑志、分會、器工會、立信會計學校、電、廣長興船廠、中國健身會、山月同學會、鴨商會、集賢工商署、九龍的士、菜商會、息影社、渡海職工會、香港印字館、中華學校、新公司、後備消防、珠江國術社、新世界戲院、商互助社、東風鋼鐵工聯會、愉園學校、大東電報局、仁、伯符青年會、黎氏宗親會、福蔭、西報、屈臣氏、馬會、南華會、醫院、同福國光校友、研、自強、物料管理署、志會、普濟義利隊、傑、敦梅校友、聯、光華、國際、飯店、祥新、體育、會市聯、後備警察、肉行商會。

雷聲隊球員 全部已到齊
週末在港開始比賽

【本港訊】菲律賓雷聲籃球隊首批職球員已於廿四日到港；另一部份職球員亦於昨日上午十一時許自馬尼拉飛港，至昨天全港的現已到齊，共有九人。計名單如下：（副領隊）蔡康基；（副隊長）施祖廷；（球員）尤澤民、王慶俊、陳威、吳春雨、壯穎、陳萬成、施義獅。

該隊在港預定作五場比賽，秩序編定是：卅一日（星期六）八時半對流星（南華場）；六月二日（星期一）八時半對中青（青支場）；四日（星期三）八時半對華南（南華場）；六日（星期五）八時半對福利（福利場）；八日（星期日）八時半對全港聯隊（南華場）。每晚比賽之前，並加插聯賽比賽一場。

新樂盃乒乓賽 前昨兩晚戰果

【本報訊】新樂盃公開團體男女混合乒乓球賽，昨晚有兩場在麗行商會球室舉行，首場七時中健對愛司。愛司多屬新將，但戰意甚盛，由羅永鎮領導他的兒子羅源業出而應戰，女將朱素荷先勝李慕貞，獲得一分；中健陳英、李津大刀闊斧，攻守均佳，終以五比二告捷。次場，華雄B對港大B，時屆八時半，港大球員未到場，球證依例等候十五分鐘後，即行判決港大棄權，華雄B不戰而勝。前晚在西區體育館比賽第三週比賽的兩場，賽情很激烈，直至深夜十一時許才判高下。結果，冠華與孔聖分別以五比三戰勝黃與及律文。今晚無戰事，明天續有兩場在麗商球室舉行。

體壇雜記　國華

福利盃學校組四强爭奪戰，二隊球員中，嶺英的錢國貞最引人注目。他是由南洋歸來的，球打得很熟，投籃很準；只是體力軟弱一些。否則潘克廉、林鐵良、陳華熾、陳華枝之後，他又是從學界湧現起的好手了。

陳明志是女籃好手陳明哲的哥哥，他跟羣生隊的蔡彬彬一樣，是瞎了一隻眼睛的。球打得不錯，可惜身材差些，這將限制了他的技術發展。

培正的黃學渠雖有相當的高度，但動作遲鈍，難有更好的成就；任偉齡的彈力很好，手法不錯，可造之材甚多，只要不自滿，便不愁沒有前途。

學籃賽裏，正在渡蜜月的巴士主將李大興，答應南華會邀請去南遊，有人對他說：「南遊年年有，何必犧牲蜜月的寶貴時光呢？」李大興回答的是：「什麼蜜月呀，踢球不是更重要嗎？」

體育團體的公款放在銀行裏，規定要有指定三人中的兩個人簽名才得提款。據雷瑞能說，曾有某人持一張未塡銀碼的支票要他簽字，他覺得沒有銀碼的支票，票額是可大可小的，便不客氣地拒絕了。後來由其他職員用電話向他說項，他一樣不肯買賬。

年前左鋒南在籃球聯賽選拔聯隊時，選鄧森任正中鋒。鄧森是只宜踢右中衛的，其他位置都非所長，因此一時傳爲笑話。最近有人在華協會所的小組會議席上，提議聘請馬應彪做顧問，不知馬應彪已經去世了。又是一個笑話。一個選後衛打中鋒，一個選死人做顧問，兩樁事情，一樣「烏龍」。

游泳邀請賽 五團體角逐
今天在婦游會舉行

【本港訊】山頂婦女游樂會今年首次舉辦的游泳邀請賽，今日下午六時在該會游泳池舉行，計邀請幸運、南華、域多利、白鯊四個泳團參加，比賽項目共十二項。規定運動員年齡最多不得超過十八歲，與過去水運會邀請賽略有不同。

婦游會去年曾在幸運週年水運會時參加邀請接力賽，獲得次席；今屆正式與各會挑戰，被邀請的南華、幸運、白鯊三會亦擁有好手不少；域多利是「新血」，對此次比賽限定年齡，更佔了便宜。比賽規定每項每單位派出代表一名，接力賽每單位派出代表四名。項目如下：

（一）女子百碼自由式、（二）男子四百碼自由式、（三）女子一百碼胸泳、（四）男子一百碼胸泳、（五）女子一百碼自由式、（六）男子一百碼自由式、（七）女子一百碼背泳、（八）男子一百碼背泳、（九）女子五十碼自由式、（十）男子五十碼自由式、（十一）女子二百碼自由式四人接力、（十二）男子二百碼自由式四人接力。

略論女籃實力
球記

昨天談過誰是本屆籃球聯盟主的問題，今天我們願意談談女子組的各隊實力。

本屆女子組參加公開聯賽的球隊一共有十二隊，可以把它劃分爲三級：華雄、華雄紅、中青、自力四隊爲一級；羣力、南華、公民、青支是次一級；星隊、華南、港大等又爲另外一級。再嚴格地分別起來，當以華雄姊妹兩隊的戰鬥力爲最充實。儘管有些人仍迷戀於前兩屆的成績，爭着編排對抗菲律賓隊的先後次序問題，甚至要排擠華紅出局（後來的一場義賽，是另一部份委員力爭才臨時加入的），然而，事實上綠簍在港就曾負於華雄之手；而其他主隊各場所失敗比數距離最少的，也就是華雄紅。因此有人說，本屆女籃聯賽是華雄姊妹的天下，說不定冠亞軍都會落在華雄姊妹隊的手裏。一個賽會有畸型的編排秩序者，習慣上總喜歡把兩隊最强的球隊排在較後決賽的；可是籃聯在有意無意之間却把這一場相等於冠、亞軍的決鬥很快地就排在本星期六晚舉行。現在菲律賓雷聲隊已經到港，賽程亦恰在本星期六晚開始，加插的一場聯賽，如果就是由華雄姊妹來決鬥的話，這一仗的本身根本就有很强的叫座力的。照籃聯規定，一切聯賽門券收入都是籃聯的利益；現在拿這一場決鬥放在外來球隊比賽中作爲插曲，這收入是外來估去了七成的，籃聯的如意算盤就打得不很響，他們在「以戰養戰」的原則下，會放棄這一場的收入。而且顧「利權外溢」嗎？擔心籃聯經濟狀況的人們就會有過這麼樣的意見；但這問題還得要看看比賽與場地兩個小組的決定。

現在談談兩隊的實力：照近況來論，華雄是三强盟主，主將葉蕊貞又已盡復舊觀；李碧璐的反身投射，半頭猛着；余少霞、吳純蘭能衛善射；梁慕儀與伍金燕更被譽爲「最佳後衛」。在作戰的穩練和體格的平均，都要較小妹妹的紅隊爲優；冠軍希望，確較任何一隊爲强。

但華雄紅自敗於綠簍後，兩週來在華南中學山上球場埋頭苦練，目前又以五十六比十六大勝實力不弱的青支隊。內行人的批評是：郭巧紅、沈懿貞彈力不弱；李惠娟、彭娫頤機警善戰；如果在「大場波」比賽中不「彈瓷苣」，甄顏娟、麥潤桃、鄧慕貞又能保持大勝青支時的水準的話，對於冠軍之得，也是大有希望的。

中青除了仍有華雄姊妹之外，上屆冠軍主將梁秀嫦領軍，更悉心訓練「巨無霸」陸楊潔；她有一百五十多磅的體重，高逾五呎有十一吋；打法靈活一點，大可「高搶」了前後方的籃底高球。另一「高」女將李瑞蘭也有五呎十一吋的身段，更有助於制空權的爭取。只是全隊的「遮擋戰術」比不上上述兩强，必須多作集體練習，才可以坐三而望一二。

自力雖曾獲得福利盃冠軍，但在全力參加的三强盃賽中，已給人家技術擊倒了。本屆聯賽主將甄顏娟又因爲該隊練習時往往不夠人數而宣告退出，實力當然要打折扣。幸而李詠芹、陳洪珍、何麗貞球技頗有進步，投籃也很準確；隊長楊子潔傷愈復出，陳雁貞坐鎮後方，相當穩健。如果四强會戰時，能夠一洗頹風，奮起作戰，它的實力是不容輕視的。

雞毛信
華山說明　劉繼卣畫

（八二）黑狗把海娃摔倒在地上，還比着手裏的槍嚇唬海娃。

（八三）黑狗沒有打槍，只朝海娃甩了幾鞭，就大模大樣的把羊羣趕走了。

（八四）海娃躺在地上，放開嗓子大哭起來，海娃心痛他的羊，海娃更心痛他的雞毛信。

小說天地

馬鞍山上的暴風雨
林閩

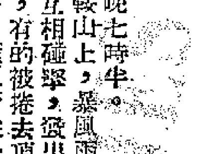

夜晚七時半。

馬鞍山上，暴風雨在怒吼着。剛發芽但還是光光的樹枝，互相碰擊，發出如戰士衝殺的喊聲，稀少的幾株常綠樹，有的被捲去頂尖，有的被連根拔起。

山腰上橫亙着從一個隧道穿出另一個隧道的鐵路，使得鐵軌看上去似乎有些斷斷續續，實際上它是一條運輸不斷的西南人民的大動脈。

山上鐵路旁，離一條小鐵橋不遠，住着鐵路檢軌工人李百勳的家。

李百勳在風雨前檢查了附近的路段，回家裏來休息。他還只坐下息了口氣，老父親李莊第一句便是：

「這兩天你們進行得怎麼樣啦？」

百勳和父母圍桌坐下，大家談起來，他把自己工務段這兩天「三反」進行的情形敍述給父母聽，又開始爲他們讀帶回來的報紙。他們響亮的聲音在小房中迴盪着，淡黃色的煤油燈光照着兩位老人蒼老的臉容。由於過分集中注意，老頭子的臉色顯得有些緊張，雙眼直瞪着兒子，嘴唇有些蒼白；跛了的右腳痙攣地抖動着，碰得桌子腿「得得」作響。他年輕時是鐵路運輸工人中的能手，在西北鐵路上幹了半世的活，由於在反動統治下擔負過重的勞動，體力衰敗得快，五年前又壞了右腳，就停止了工作。

百勳讀完了「星四奚發會破案」的一段消息，三個人都因對奸商的忿恨而沉默着。屋子裏很靜，戶外暴風雨的咆哮聲，使人覺得整個的馬鞍山都在搖動。

「資產階級眞是猖狂，向我們這樣有計劃有步驟地進攻，這還不是想要奪取領導權麼？」

李莊說着，眼裏射出憤怒的光，額上的皺紋動了幾下。

「可不是嗎，要是這次不開展『三反』『五反』運動，我們的國家會讓資產階級弄得一團糟的，我們又會過以前一樣的苦日子了。」

母親一面說，一面抬頭看了看掛在牆上的毛主席像。

百勳却一句話也不說，沉默了一會，突然拋下報紙，站起來穿上油布雨衣，要往外走。

「上哪兒去啊？」母親問。

「去檢查橋。」百勳短短地回答。他的臉色是嚴肅的。

「橋，我們這裏山谷上的那條鐵路橋？半點鐘前你不是剛檢查過嗎？剛去路亭打過通知電話你才回來的。」

「娘，半小時前還沒有下雨哪，聽，風雨越來越大了，我再去看一次！」

李莊從桌邊起來，向百勳走近幾步說：「對！我們剛剛不是讀過奸商承包鐵路工程偷工減料的消息嗎？這應該格外警惕呵！這場暴風雨太猛了，你再去檢查一次橋吧！」

百勳已經燃着了巡路燈，走出門外了。李莊跛着鞋追了出去：「百勳，每一顆螺絲釘都要仔細檢查啊，動作也要快呀，現在正七點半，這次火車已經由前站開出了！」

李百勳乘着搖車到了橋頭。山谷中暴漲的洪水流得很兇猛，黃黑色的水急湍着從橋下流去。

百勳一手提了巡路燈，一手拿一把大鉗子，彎着腰，瞪着銳利的眼睛，用敏捷的手熟練地工作着。查過了半條橋，覺得沒有什麼問題。再走過去一點，却發覺橋座似乎有點往左傾斜，不對，是心理作用吧？這條橋築起後也曾經過幾次暴風雨呵。據說可以保證安全十五年，難道是因爲這次風雨比別的幾次都大便開始傾斜？他走到橋的盡頭，開始從側面察看：在燈影裏，橋支架深深地沒在水中，與水面接近處的鋼板上，有兩個鉚釘子不見了，水怎麼能沖走鉚釘呢，是奸商沒有敲過鉚？啊，還有，中間的一個橋墩向左歪了，越來越高的水流有力地沖擊着它。沒有疑問了，因爲奸商偷工減料，橋墩抵抗不住這暴發的洪流了。

百勳愣了一小會，一陣尖銳的冷風掀起了他的油布雨衣。「快回去！」一個閃電似的念頭從腦子裏穿過，他飛也似地往橋上跑去。

但是，當他快要跑到橋中間時，突然一陣晃搖，一陣崩裂聲，他和橋一起跌下山谷的洪流裏去了。

…………

在屋子裏，李莊與老伙伴默默地坐着，抽着旱煙。

二十五分鐘過去了，百勳還沒有回來。

半點鐘過去了，百勳還沒有回來。

列車很快就要來了，如果橋有危險，將是點阻車信號燈的時候了。

李莊急了，穿了蓑衣，拿了另一盞一面紅一面綠的巡路燈，就往外走。

「我去看看！」他說。

風雨還沒有停止，他一出門就覺得迎面颳來的狂風使他行動和呼吸都困難，他用最大的氣力與風作鬥爭，希望走得快些，但他的跛腳不肯聽話，劇烈地發痛，踉蹌地走了十多步，呼呼的風夾着雨點從他臉上擦過，突然，風聲帶來一陣震耳的轟隆聲，整座山都震動了。

「呵！這是什麼聲音？是橋倒了嗎。」

他加速步子，好容易才走到了山谷邊。橋沒有了！橋頭鐵軌上擱着搖車。

「百勳，你在那裏？百勳！」他用嘶啞的嗓音大叫着。

回答他的只有嗚嗚的風聲和號啕的流水聲。

「兒子沒有了，……可還要救火車，救人們啊！」

鐵軌輕輕地抖動着，他回身一看，後面遠處的隧道口出現了三個火球般的眼睛——機車的頭燈，回去點信號燈已經來不及了！

他一秒鐘也不猶豫，爬上了搖車，人老手勁小，推不動搖柄，就將整個身子壓在搖柄上，等車向前走動了，然後才一手搖着車，另一手拿着那盞巡路燈，向火車頭迎去。

鐵軌的動顛愈來愈厲害了，車輪聲也愈來愈響了，他的心也愈跳得厲害了。

「橋倒了！橋倒了……橋……倒……了……橋……！」

他嘶啞地喊着，把燈提得更高，將紅的一面向着火車，拚命地搖動着。

雨完全停止了，風却還在颳着，流水聲與火車車輪的巨響混成一片。山上蒙着一層黑霧般的水蒸氣。

司機看不到李莊的紅燈，聽不見他的喊叫，直到機車快與搖車碰撞時，才發覺到車窗前面的紅燈的紅光，立刻煞了車，但是車輪不能立刻停止行動，向前滾去，撞翻了搖車，李莊摔在鐵軌上，車輪又從他身上滾了過去。

第二天早晨，人們看到：鐵軌旁躺着李莊的屍體；山谷邊停着巨大的、嶄新的火車，滿載着貨物和乘客，像一條長龍一樣；橋，發光的、灰色油漆的鐵橋不見了，深深的山谷底，埋葬了兩個偉大的人的生命。人們再也不會忘記奸商的罪行，不會忘記資產階級向我們的進攻；但是，人們更不會忘記：在我們的土地上有着多少像李莊、李百勳這樣愛護人民，愛護國家財產，犧牲自己的戰士。

半小時後，山谷邊又響起了勞動的歌聲：動工修橋了！

八記一朝發達
且仃

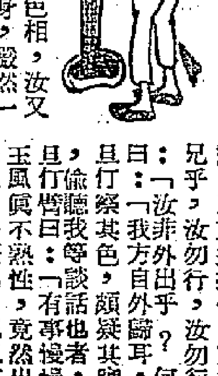

拾餘載。且仃至是，乃亟言絕無侮辱之意，請玉鳳勿哭。玉鳳試誘曰：「請只求汝不宜可再言舊情，舊情已矣。此非汝之罪！汝自婚後，白太堂之後，我即覺乃不再理舊情。舊情之人，阿誰不如此？所謂愛情，特十六七歲少年人信仰之事耳。年稍長，知世事，即知愛情云者，亦不過買賣。男人之追求女人，愛其色；女人之追求男人，乃貪圖其財產、地位、金錢、衣食耳。男女結合之婚姻，猶商場買賣之合同，訂婚約，即契約也。一如合同上所應履行，後男人即須以生活予女者；女者則以其肉體於男人，且爲之生育子女，是又何須謂爲愛情。汝等男人，大抵如此，號稱解放婦女，反對盲婚，自由，打倒買賣婚姻，結果如何？寧非亦變相之買賣婚姻乎？」且仃嘆曰：「玉鳳眞過於激矣。」

玉鳳曰：「閒話休提，我今問汝，汝肯付出十萬金以買我否？」且仃吶吶曰：「我無買汝之心。」玉鳳曰：「不過可謂！汝仍索取其方道振之十萬以予我，我將任汝所爲。汝謂對我有情，乃假話耳。今日只欲玩我於股掌之上耳。我樂爲之。」且仃以爲荒謬。玉鳳曰：「彼方道振邀我，使我親近汝，而我則覺與其爲人出力，不如爲己取償。且仃乎！汝若有情者，則付我十萬元，我將遠走他方，不再在此天堂之內，作出賣色相之醜事。」且仃啞然，欲勸之，玉鳳又曰：「汝勿以漂亮之言詞勸我，我出賣色相，汝又非出賣色相乎？現汝以今日羅綺文身，儼然一仙士，與在街邊擺地攤之時，何啻天壤。然此身上所有者，從何而來？以本博利得來？皆非也，汝不過亦以身作貨，向白太奉承色笑以得來耳。」語已，乃哈哈大笑曰：「且仃乎！汝自己乃臨上流社會之貴人矣，實則汝與街頭兜客之妖精，一無分別，所分別者，汝較彼等爲好運氣耳。」且仃聆至此，再不可忍，悻悻然曰：「玉鳳，我今日來此，乃方道振邀我，亦欲與汝一訴衷曲耳，不意汝開口即便罵人，至於此極！」言已，且仃即起，玉鳳大笑目送，亦不挽留也。忽有人在後呼且仃，回首顧，則方道振也。方道振追前而呼曰：「且仃兄乎，汝勿行，汝勿行。」且仃愕然視之，曰：「汝非外出乎？何竟又在內室？」方道振曰：「我方自外歸耳。」且仃察其色，頗疑其實未外出，竟日匿在內室且偷聽我等談話也者。且仃躊躇，方道振曰：「玉鳳不熟性，竟然出言冒犯，我將使之爲賠罪也。」語已，曳且仃復入，是時玉鳳前，斥玉鳳曰：「汝何爲竟逐且仃兄出？」玉鳳曰：「我未逐之，渠自行耳。」方道振曳且仃至玉鳳前，曰：「汝開罪貴人，誠無狀，尚不向且仃兄請罪乎？」（二六八）

中東風雲
阿德瑞琪作　波多譯

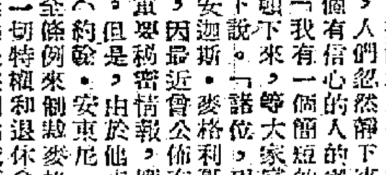

四二、卜捷爾的聲明

卜捷爾拿出一張紙向議長揚一揚，議長讓他發言，這個有信心的人們忽然靜下來等着，麥格利哥也在等着這個簡短的聲明。

「我有一個簡短的聲明，」卜捷爾說。他突然停頓下來，等大家完全安靜了，又才直截了當地往下說。「諸位，現在已經有關當局決定：伊芙·安迪斯·麥格利哥，英王陛下的一個臨時公務員，因最近曾公佈有關他所參加的一次外交任務的重要秘密情報，經立予撤職，不得在印度局服務。但是，由於他卓有戰功，經艾瑟斯爵士的個人助理（約翰·安東尼·阿斯奇士勳爵）的請求，麥格利哥是非光榮撤職的，因此不得享有一切特權和退休金。並經決定：他今後不得再擔任英王陛下的文武職務，無論是在國內或國外。」

有些議員大叫：「可恥啊！」又有些議員拍着嗓子，發出議會中特有的「噢！」

卜捷爾先生再揚一揚他那張紙，讓大家靜下來，他又說下去。

「至於說艾瑟斯爵士呢。我們認爲他是我們最偉大的外交家，對於他的純潔，誰也沒有半點懷疑。他的榮譽，他的行爲，他的忠實，他的政治主張，拿我們工黨的標準來看，也是無可指責的，正確不錯的。我們只有推崇艾瑟斯爵士在我們外交家中間的地位和權威，比從前更高了。對於他，我們只有讚美。可是，由於最近國外對於他的外交任務的曲解，我們覺得：再要他繼續工作，擔任出席安理會的特別代表，那是不大好的。艾瑟斯爵士將立即撤職，同時，安理會討論伊朗問題時，也決不提出他的這次外交任務，或是任何證據、事實或報告。

「我們覺得這樣辦理最好，因爲我們不打算把我們私下的政治問題帶到安理會去；爲了全心全意支持聯合國起見，我們願意收回一切可能引起地方糾紛的證據。明天討論伊朗問題時，將由我們的常任代表出席，證據資料只限於有關兩國提出的。決不引證艾瑟斯爵士的工作，安理會關於伊朗的決定，無論是什麼，我們都將全部接受。

「關於撤銷艾瑟斯爵士的職務一事，我們要再說明一下，這絕不是我們不再信任艾瑟斯爵士了。我們立刻就要另外給他一個職位，或者再派他去出使外國。他的新職位會是更重要的，他在伊朗的一切良好工作，都給一個不忠實的官員做不足道的誤會犧牲了，我們對此極爲遺憾。我們希望反對黨的可敬的朋友們會滿意這樣處理，爲了國家的利益，我們請諸位今晚再不要提起這個問題。」（二五九）

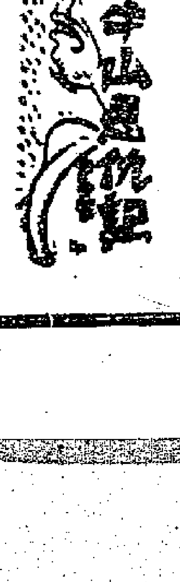

三〇〇、鞭屍

「把他解下來！」四眼狗瘋狂地拔腿便往地牢衝，邊跑邊叫道，「不能叫他死！把他救下來！」幾個衛兵搶過他路上台階，驀地都給地牢裏的霉臭氣味頂了回去。他們一回頭看見四眼狗，又揑着鼻子跨下了台階。但四眼狗兩條腿再也走不動了，他給那股腐屍似的臭味熏得昏頭搭腦，大肚子裏的東西一個勁兒往喉嚨外鑽，四眼狗扶住牆壁踉踉蹌蹌走出甬道，呼吸門外新鮮空氣，才把那種難過勁兒稍爲鎮靜下來，他跌坐在太師椅上，猶似害了場大病，哼哼唧唧地要茶要水忙了一陣。鍾班長已經給衛士們抬到了他的面前。

四眼狗這才看清，鍾班長是用他的褲帶上吊的，雙目突出，舌頭半伸，加上一張鮮血淋漓的臉，那樣子委實難看。一個衛士用手拉住他沒有褲帶的褲頭，一個衛士伸進一隻手按住了他的糞門，醉仙不知道什麼時候鑽出來把耳朶放在鍾班長的胸口上，一隻手伸進他的衣襟在撫摸他的胸口，幾根老鼠鬚刷子似的在他胸口來回搶着，半晌，他伸出一隻手指：

「只有一點兒熱氣！」

「把他弄過來！」四眼狗怔了一陣，似乎大夢初醒，「你們七手八腳搞啥名堂！你把手按住他屁眼有啥用！」

「報告專員，」那個衛兵還是不肯放手，「上吊的人只差一個屁，如果解下來他放了屁，那怎麼都不中啦！」

「你們咋救！」四眼狗也不敢堅持，圍着鍾班長打轉，邊走邊跳腳，「你們咋救！」

「有啦有啦！」醉仙指指黑裏俏，「洋婆子花樣多，你上教堂走一遭！」

黑裏俏朝四眼狗望一眼，拔腿便往教堂跑。

半袋煙功夫他頹然回來：

「洋婆子說不中哪，鍾班長惡貫滿盈，死後進不了天堂，她不肯救。」

「你怎麼能死！」四眼狗暴躁如雷，抓住直挺挺的屍首的胸脯，使勁的搖，一小股一小股的鮮血從鍾班長鼻孔裏直往外淌。醉仙打了個寒噤，偷偷地溜回自己房間，從門縫裏往外瞧，只見四眼狗摘下馬鞭呼的一聲奔向屍體，怪聲罵道：

「他媽的！想拿死來嚇唬人？俺才不怕！今天不把你打爛才怪！」邊說邊聽見鞭子撥地響，鞭子離上鮮血，鮮血濺上粉牆，四眼狗那瘋勁，連衛士們都看傻了。黑裏俏說了聲：「專員，您歇歇，不必白費氣力。」四眼狗便大罵道：「好小子，你也敢幫他說話！上面追匪風的情形追得緊，好不容易逮住一個，是你把他放掉了的，讓他留在教堂，他媽的也不知道吃了洋人啥東西，回西峽口一句話都不肯講！好啊！你還替他求情！」四眼狗一鞭子望黑裏俏抽去，黑裏俏大驚，一蹲身便躲過鞭子，四眼狗越想越氣，鞭子雨點似的落向屍體，

積極扶植私營工商業
中南國營經濟部門 進行大量加工訂貨
武漢人民銀行本月貸款一千億

【漢口通訊】中南區各地國營經濟部門注意扶植私營工商業，加強對有利於國計民生的私營廠商加工、訂貨和收購積壓產品的工作，以幫助他們解決生產中的困難。僅中南區百貨公司四月份加工訂貨和收購貨品的總值，比三月份即增加了三倍多，得到扶助的廠商達三千五百多家；中南區花紗布公司除經常對紡織廠加工外，委託小型織布廠加工的計劃，也根據實際需要增大了百分之二十。

各地國營經濟部門在「三反」運動緊張進行中，針對大、中城市「五反」運動的熱烈開展和市場正值淡銷季節貨物一時不易銷售的情況，從三月份起，即着重加強加工、訂貨和收購等工作。中南區花紗布公司和私營紡織廠原訂的加工紗布合同，許多都是去年十二月份到期，但為了維持私營工廠生產，就採用借原棉預付工繳的辦法繼續加工，待將來新的加工合同簽訂後，再按用料和工繳標準多退少補，維持了全區紡織廠在「三反」「五反」中的正常生產。

武漢市百貨公司先後在武漢市加工的毛巾、襪子雖然市場銷售尚有某些困難，但為了解決手工針織業和毛巾業戶的生產困難，已先後恢復與擴大了對他們的加工。據極不完全的統計：武漢市已有針織、米麵、織工、帆布、竹木、榨油等十一個行業八百二十五家私營廠商獲得了政府的加工；其中如織布、油脂、毛巾等業加工數已佔各該業產量的百分之七十到八十以上。廣州市在四月初時成立了加工訂貨收購貸款委員會，已有二十個行業六百多家廠商得到了扶助。該會除準備大量貸款外，並準備繼續投放一千七百億元擴大加工訂貨和收購。長沙市國營工廠全部接受了政府的加工，碾米廠也大部得到了加工。湖北省沔陽、新堤、鄂城、黃岡、沙市、老河口、襄陽、天門、孝感等地都加強了布匹加工。河南省在三月下旬織布機恢復生產的有百分之八十七、毛巾機恢復百分之九十，襪子機恢復百分之八十九，捲煙開工的有百分之三十三。在四月份以來，又有了進一步的好轉。

中國人民銀行武漢分行開展私人貸放業務，扶持正當私營工商業的發展，預計在五月份內貸款一千億元。該行為使貸款真正達到發展生產的目的，防止私商的「五毒」行為，訂出了新的「職工監督」、「一戶一行」制度。並要求貸款做到「專款專用」。同時在資金使用上和使用時間上也給予了極大照顧。該行並擬在最近分別召開進出口貿易、土產、輕工業等業私營工商業者舉行座談會，進一步加強銀行對私營工商業的領導和聯繫。

各地通訊

荒地變成肥沃良田
北京南郊五千多畝荒草地上 開辦國營農場利用機械耕作

【北京通訊】北京南邊五里店村的東南邊，有一片肥沃的農田，現在已經長出了綠油油的苗兒。無數條曲曲彎彎的渠道，橫豎地貫穿在田地中。十幾部拖拉機和機械化的農具，在完成了春播的任務後，正被那些男、女機耕隊員們喜愛地洗刷着。幾百個生產隊的隊員們，在廣闊的田地中忘我地勞動着。這裏就是國營五里店農場。看到了這些情景，你再也想不到解放前這兒是被日本帝國主義和國民黨反動派蹂躪了十多年的一塊長滿了荒草的土地。

一九四九年的春天，當人民政府把第一批幹部派到這地方的時候，雜亂的荒草地中，到處都是國民黨反動派埋藏的地雷。今天，在共產黨和人民政府領導下，五里店農場的職工們，在辛勤的勞動後，已經使它變成了一個具有相當規模的機械化農場了。

這塊五千多畝的荒草地上，出現了被老鄉們所形容的大鐵牛——拖拉機。它拖着犂鏵、拖着耙，轉來轉去，把堅硬地變鬆了，把地變肥了。被開墾的一百七十畝地上，還出現了棉苗，棉苗長高了，拖拉機又開始中耕了。

一九四九年，雖然北京南郊普遍地受了澇災，但農場的棉花平均每畝還收了六十多斤籽棉。以後，了解了土地性質，改善了經營方法，提高了栽培技術，耕地面積一年比一年擴大了，產量也一年比一年提高了。一九五〇年，南郊雖然還是澇年，可是農場的棉花平均每畝產一百三十三斤。去年棉花平均每畝的產量提高到二百十五點八斤，比當地農民的產量高出百分之八十。

不用說，拖拉機轉一遭，就夠幾十個人甚至幾百個人幹一天的。這就使荒地在短期間變成農田了。全場職工們三年來和天災展開了無情的鬥爭。機耕隊員們駕駛拖拉機，把高高低低的土地整平了；生產隊員們挖好了渠道和排水溝，涼水河的水通過水渠流到了田地中。今年他們計劃旱地棉花每畝平均產量四百五十斤，水地棉花產五百五十斤，另有豐產棉田四十五畝，每畝平均可產一千斤。全場職工們已經展開了熱烈的生產競賽，相互挑戰應戰，結果他們又把水、旱地棉花產量提高了五十斤，豐產棉花產量提高了一百多斤。他們今年要吸取了蘇聯的先進生產經驗，在稻田的耕種上採用了「旱直播」的先進生產方法，這樣，不但節省勞力，還將大量增產。

十幾年的荒草地變成了肥沃的農田。拖拉機時常在田地中轉來轉去。正如女拖拉機手陳永康所說：「眼看着中國由落後的農業國向前大大前進一步了，真使人興奮。」是的，機械化的大規模農業生產在我們祖國已經露出幼苗了。（丁棠）

北京中山公園內新設 無人管理的公用電話
打通一次付費四百 廣大群衆一律照給 有「度數計」自動記錄

【北京通訊】北京市中山公園大門裏邊，最近新添置了一座有一人多高的小紅閣子，遠遠看近看都漂亮極了。推開小紅閣子的門，你會看見對面牆上裝有一部電話機，電話機的下面有一個小木箱，上邊寫着「話費箱」，上邊寫有兩行紅字：「打通電話一次，每次四百。」這就是北京電信局最近設立的無人管理的公用電話。這也是北京電信局工人們迎接五一勞動節的獻禮之一。從「五一」那天起，遊園的市民們就已使用這部無人管理的公用電話了。

中山公園的無人管理公用電話，自設立以來，每天的通話次數都在一百六十次左右，（在局內有一個自動記錄的「度數計」，就是每接通一次，「度數計」便自動記錄一次）。但「話費箱」內的錢數一次也不差，有的市民打完電話沒有零錢就去換了零錢，一錢不差地放到「話費箱」內，這充分說明新的社會道德觀念正在廣大的人民羣衆中增長起來。

像這樣的公用電話，北京電信局準備在各個公共場所中普遍安裝。

城鄉物資大交流 福州市場活躍
運出運入物資逐月增多

【福州通訊】福州在「三反」、「五反」運動勝利過程中，四個月來，城鄉物資交流已由維持正常狀態逐漸轉向活躍。僅據國營華東聯運公司福建省公司福州營業所統計，四月份全市各公、私營企業託交該公司承運的各種物資，運出部分比三月份增加近三倍；運入部分比三月份增加四倍以上。

在國營企業中，如國營貿易公司福州分公司四月份的銷貨額比三月份增加了三分之一以上。又如公營松茂肥皂廠三月份的產銷數量比二月份增加了一倍以上，四月份又比三月份增加了百分之十以上。在私營企業中，如五十多家土產業商人獲得了人民政府寬大處理後，有的直接到產地採辦土產，有的從外地運入土產和手工業品原料，每家營業數額都增加了半倍以上至一倍以上。又如私營光中火柴廠四月份產、銷數量（近九百箱）、較本市「五反」運動以前的一月份產、銷數量（六百七十多箱）增加了三分之一以上。在城鄉工、農業產品的交流方面，也較前大為活躍。如最近省、市級合作總社撥運市郊和閩侯專區各縣農村的春耕肥料，僅肥田粉和豆餅兩項即達兩百八十萬斤。同時市郊各縣農村小麥豐收後，源源供應本市各公、私營麵粉廠的小麥，也達八十多萬斤。

福建長汀大規模造林
六千多畝光山 已經變成綠山

【福建長汀通訊】福建省水土沖刷比較嚴重的地區——長汀縣河田區，今年春天展開了大規模的公私合作造林運動；在清明節前，全區共完成植樹二百三十多萬株，消滅光山六千七百多畝。這一個大規模的造林運動，給該區人民將開始擺脫歷史性的長期貧困和災難，使今後爭取農業豐收有了進一步的保證。

京正當工商戶 獲得政府貸款
恢復生產並擴充設備

【北京通訊】北京市人民銀行貫徹人民政府扶植生產的政策，大力貸款給有利於國計民生的私營工商業。截至五月十五日止，十九天中共貸出四百六十八億多元，得到貸款的工商戶一共有五千四百八十五戶，主要有織布、百貨、糧食、土產、印刷、針織等業，商業主要有鐵工、織染、糧食、土產、食品等業。

扶植生產的私營工商戶得到貸款後，生產情緒也因此受到鼓勵，對生產起了有力的推動作用。例如私營北京造紙廠方得到貸款後，就將款到外地採購原料（牛油），工人則訂出增產計劃，將每月產量由一千箱提高到兩千箱。許多因原料和資金缺乏而停工、半停工的工業戶，得到貸款後，已恢復開工或半開工。有些工業戶得到貸款後，增添了機器設備。例如：科學印書館得到貸款後，立刻購買了膠版機。

北京通訊
北京高等學校的新氣象
新華社記者　方約

北京各高等學校的教師們在「三反」運動中進行了一次思想改造運動，「三反」運動以後，各學校就普遍地出現了嶄新的氣象。許多不合理的現象逐漸消除了，許多三年來無法解決的問題得到了順利的解決，許多看來是永遠辦不到的事情辦到了。這充分證明，對於高等學校的教師們，「三反」運動是一次具體、生動和深刻的改造運動。同時也證明，「三反」運動給新中國高等教育的改造和發展打下了良好的基礎。

院系調整問題順利解決

比如院系調整的問題，由於大多數教師的反對，拖延了將近兩年，始終解決不了。經過這次運動，教師們懂得了什麼是人民的利益和需要，所以當中央人民政府教育部發表關於全國工學院調整的方案以後，他們立即紛紛表示擁護。燕京大學國文系的一位教授說：「過去我覺得燕京很『光榮』，不願它併入別的學校。今天不但不惋惜，反而很高興。這樣一個美帝國主義文化侵略的據點，實在不應該保留下去。」燕京大學其他的教師們，也都有這樣的認識。清華大學教師對於把清華改為工業大學的措施，現在毫無異議，因為他們已經清楚了解，為了加速偉大祖國的建設，應該這樣做。

院系調整問題在過去之所以難於解決，基本上是由於教師們有從個人名位打算出發的本位主義思想。這種本位主義思想也曾表現在各校、院、系之間對於經費和教學器材的爭奪和浪費上。個人主義思想在運動中得到了深刻的批判，這些現象也就逐漸消失了。北京工業學院汽車系的教師們最近經過通盤兩次的慎重討論，決定取消購置柴油發動機等項設備的計劃。冶金系自動取消了其過去「爭」來的價值廿多億元的全部國外訂貨。其他各系的計劃也都有類似的改正。因此該院一九五二年度預算大量縮減，新的預算不到「三反」以前各系第一次提出的預算總數六分之一。各校各院系用不完的經費現在全部按月上繳，再不像過去那樣用來盲目採購了。最近清華大學電機系的教師們發現系內存有本系用不着的航空儀表，就立即送交該校航空學院。北京工業學院冶金系的教師們把鑄床放到機工廠去，以便全校都可以使用。北京工業學院航空系領到一批航空器材，教師們聽說航空局也需要這些東西，就自動前往協商，予以幫助。過去，這種事情是絕不可能的。

官僚主義作風得到糾正

各級負責人的官僚主義作風也開始得到了糾正。北京師範大學生物系曾是全校浪費最大的一個系。該系系主任從前每天只到系裏來一小時，主要是來蓋蓋圖章。現在，他早到遲退，認真了解和處理全系的工作。北京大學衞生工程系主任以前對自己的工作採取能推就推的態度。最近，該系有一個學生五次要求轉系，他每次都耐心進行說服，幫助這個學生解決思想問題。這位系主任說：「要是在『三反』以前，我老早就批准了，還能等到第五次，而且根本不會去注意學生的思想。」

這種官僚主義作風是怎樣產生和改正的呢？我們隨手舉個例子吧。清華大學機械系一位教授三年來對自己所擔任的兩項重要行政工作都不熱心，他討厭開會，怕開會耽誤時間，因此總是借故推脫，有時勉強到會，也很少發言。原來他所顧慮的是害怕出名。一般地說，害羞是好事，但是為了怕出名而害羞顯然是不對的。這種個人名位觀念在運動中受到了批判，他對國家和自己的工作的主人翁感就大大加強了。現在他對開會不僅不推脫了，而且積極準備意見。他說：「我現在是以主人翁的態度來參加各項工作的。」

這種主人翁感和責任心的樹立改變了一切。這種改變鮮明地表現在批評和自我批評的逐漸成為風氣上面。在這次運動中，他們第一次地受到了批評和自我批評的洗禮，逐漸糾正了自己的立場，逐漸學會了運用這個有力的武器。這是一切進步的基礎。

北京師範大學中文系過去系務會議很少能解決問題，因為大家都採取敷衍的態度。現在系主任負起了責任，教師們又積極協助他，許多問題就迅速得到了解決。北京工業學院冶金系過去為了「冶金概論」等三門課程的分配，曾連續開會六次之多，而問題始終不能很好解決，因為教師們都不願加重自己的負擔。「三反」以後，不但這三門課很快有人擔任了，教師們還為另外三系增開了課程，而且積極幫助外校解決困難。清華大學數學系原來是一個四分五裂的系，目前已經是團結得很緊密的一個系了。該系系主任愉快地說：「現在大家從人民利益的觀點來考慮問題，事情就好辦多了。」該系教師們聽說這個暑期要接受四百多個學生的教學任務，大家一致表示：「『三反』以後，什麼都沒有問題，咱們幹就是了。」

教學的態度和方法改變

這種進步也明顯表現在教學的態度、內容和方法上。北京師範大學化學系的教師們從前講課根本不以培養學生為目的，而以講得最多、最快、最深來炫耀自己的學問。現在他們認識了那種作法是不對的，因此實行了「包教包學制」。該校中文系「文字學」的教師，本學期以來，雖然上課還僅幾個星期，由於他改變了教學態度，學生們就寫信給他表示歡迎。清華大學機械系本學期助教人數約減少一半，而工作卻加多了，教授們就自動兼做實驗指導，每個助教擔負了原先兩個人的工作也沒有怨言。過去斤斤計較時間和個人得失的討價還價現象大大改變了。

「三反」運動使教師們對共產黨和青年團有了正確的認識。「對共產黨的領導，我們現在真是口服心服。」許多人都這樣說。有的教師並且表示要爭取入黨，不少青年的助教已紛紛申請入團。整個說來，無論在思想上和情感上他們都和黨、團靠近了一大步。燕京大學教師們現在遇到問題，就很親切地想起黨的支部來；找黨的支部商量問題已逐漸成了他們生活中的新習慣。

過去，大多數教師們把政治學習看成負擔，而現在要求學習政治的熱情很高。北京大學工學院許多教師看見學生們在學習方志敏烈士的遺著「可愛的中國」，就自動去參加學習；書中強烈的愛國主義思想使他們很受感動。他們說：「過去我們是把知識賣給人民，而不是獻給人民。」北京大學機械系一位教師收到一封美國的來信，信上告訴他什麼人在美國某大學升了副教授。「要是在『三反』以前，我一定很羨慕，」這位教授說：「現在我覺得這些人為敵人服務還很得意，真是可恥。」從這裏不但可以看出教師們對於技術應服從政治這個問題逐漸有了正確的認識，而且也表明了他們的崇美、親美思想已經根本改變了。這些情形給學生們以很大的鼓舞。他們不斷向教師們祝賀，並希望教師們在這個基礎上繼續以馬恩列斯學說武裝自己，進一步提高自己，為做一個全心全意為人民服務的人民教師而奮鬥！

問題解答
怎樣正確認識公私兼顧？

有一些人把「公私兼顧」理解為就是國營經濟與私人資本齊頭並進，「平分秋色」，利益均沾。其實這是一種曲解，是違背了共同綱領所規定的「公私兼顧」的正確政策的。

公私兼顧是共同綱領所規定的新民主主義國家經濟建設的基本政策之一。我們應該正確認識公私兼顧。周恩來總理說過，在新民主主義中國，「不能孤立地講公私兼顧，而一定要在服從國家經濟領導的條件下講公私兼顧，就是說要在符合全國最大多數人民的利益的原則下照顧私人利益。」這幾句話，深刻地正確地說明了公私兼顧的道理。

我們都知道新民主主義中國的前途是社會主義，到了社會主義，全體人民幸福美滿的生活才能完全實現。因此，建設新民主主義社會，爭取社會主義前途，這就是「全國最大多數人民的最高的和長遠的利益」。

新民主主義時期的國營經濟，是社會主義性質的經濟，是保證國家過渡到社會主義的重要經濟力量。國營經濟的任務是有組織、有計劃地領導和調劑國民經濟的各種經濟成份，使它們朝着有利國計民生的方向逐步發展。我們知道，私人資本的本性是唯利是圖的，盲目發展的，如果不在國營經濟領導下受到一定的限制，那它們就要「胡作非為」，危害國計民生，變成對新民主主義經濟建設有害無益的東西了。這已為「五反」中所暴露出來的事實所證明。這就是一定要在服從國營經濟領導的條件下講公私兼顧的道理。

同時，既然私人資本在國營經濟領導下能對國家經濟建設起一定作用，那麼，當然要照顧和扶植他們的發展。這種照顧和扶植，是從國家經濟建設的利益，即人民的最高的和長遠利益出發的。（魚）

問答
眞誠的友誼是什麼？
石金

在人類社會生活中，人們彼此發生一種直接或間接的關係，誰都不能孤立地生活着。友誼，就是在人類共同勞動、共同生活中產生的。

但是，眞誠的友誼，只有在人們的利害關係完全一致，彼此為同一個偉大的目標而奮鬥的時候，才能發生。否則是不可能的。那種從個人主義出發所產生的人和人之間的友誼，往往帶着狹隘的、虛偽的性質，是不眞誠的。在舊社會裏，勞動人民和壓迫者之間，根本就談不上什麼友誼。只有當被壓迫者為了自身的解放而進行共同的鬥爭的時候，才能發生偉大的、眞誠的友誼。

我們所需要的友誼，是建築在共同的革命事業之上的；是一種大公無私的、不被狹隘的個人利益和偏見所束縛和限制的友誼。這種友誼應該是有原則的，這就是說：這種友誼，一定對彼此有益，有助於彼此的學習、工作和思想上的進步和成就；在這種友誼下，彼此互相幫助和督促，對別人的錯誤決不寬容，對缺點決不掩飾；這種個人間的友誼不是妨礙而是有利於整個革命事業的。大公無私的、眞誠的友誼，只有當人們接受了工人階級的先進思想，在革命的鍛鍊下才能產生和發揚光大。一個從個人利益出發，具有資產階級和小資產階級思想感情的人，對自己的朋友很難做到眞正的「推心置腹，互信互助」。即使他們在某種共同的利益和興趣上結合起來了，他們之間的友誼也往往是缺乏原則的。我們常常聽到：有些在虛偽的友情下，掩飾自己朋友的缺點，寬容他的錯誤。他們缺乏對人民的感情，因此對公衆的事業沒有興趣。他們彼此之間被一種小圈子內的私人感情所陶醉。這種小圈子友誼是和整個革命事業的利益相矛盾的，對革命隊伍的團結往往是有妨礙的。

各人都有自己的特殊環境和個人的興趣，由於這種環境和興趣一致，一個人和一部分同伴親近些，成為更親密的朋友，這是很自然的事情。我們不是反對而是主張這種友誼的存在。但同時應該指出：一個為革命事業而奮鬥的人，必定具有大公無私的精神。他不僅要熱愛自己周圍的朋友，而且要熱愛自己的祖國，熱愛一切勞動人民，熱愛一切同志。

這種大公無私的眞誠的友誼的培養，是和革命的教養和在集體事業中的鍛鍊分不開的。培養這種友誼，對我們有極重要的意義。眞誠的友誼是值得珍貴的，它可以鞏固我們的團結，有助於我們事業的成就，使我們生活得更愉快、美滿。（摘錄自中國青年報）

保健知識
常見的鼻疾患
（十二）副鼻竇炎
周慶爵

7.試驗穿刺：試驗穿刺普通只行於上頜竇，若不是技術十分熟練，對其他鼻竇行穿刺是一件危險事。就是穿刺上頜竇也要小心。

穿刺時用一十六號注射針頭或腰椎穿刺針，套上一條橡皮管。穿刺的地方在下鼻道而距離下鼻甲前端約半吋。用力的方向緊靠同側眼的外眼角（圖7）將針旋轉穿入。用科加印塡塞於下鼻道而作局部麻醉。穿刺針穿入竇後，就可以用一注射器吸入生理鹽水，套接於穿刺針的橡皮管，而將生理鹽水灌到鼻竇內。假若上頜竇內積有液體或膿液，就可以隨着灌洗液被冲出來。

合併症：鼻竇發炎時，可以引起各式各樣的合併症。這些合併症雖然並不常發生，但有許多讀者會問及鼻竇發炎會有什麼危險與後果，因此在這裏也就詳細述及。

從解剖學上，我們很容易了解到鼻竇炎會引起怎樣的合併症。

1.鄰近鼻竇的組織，能直接受到鼻竇炎症的侵犯。這種直接的蔓延有下列的各種可能：

向外蔓延發生眶蜂窩織炎與丹毒。

向上蔓延發生硬腦膜外膿瘍，硬腦膜下膿瘍，與腦膜炎。慢性者多不會發生。不過這種顱內合併症多見於急性鼻竇炎，所有鼻竇發炎均能引起顱內合併症，但由上頜竇蔓延者則甚罕見。男性比女性發生較多。

向側邊蔓延發生眼眶蜂窩織炎，眼眶膿瘍，眼球前突，與眼瞼下垂等。

向後蔓延發生靜脈栓塞（例如海綿靜脈竇的栓塞）；經由耳咽管的傳染而致耳聾，中耳炎等。

向下蔓延發生淋巴腺炎。

2.經由血路系統傳播，可能引起膿血病，敗血病，毒血病（病灶傳染）等。

3.經由呼吸道傳染，可以使喉頭發炎，聲嘶，喉頭刺激與刺激性咳嗽。可以使枝氣管反復的或慢性發炎。尚可以發生枝氣管擴張症，肺膿瘍，與肺壞疽等。

4.經由食道傳染，可以引起消化不良。此種消化不良可能是胃酸缺乏或慢性胃炎。有時可能是胃腸道的傳染因素，甚至為全部消化系統不適的原因。

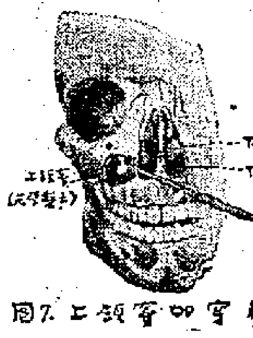
圖7 上頜竇的穿刺

科學信箱
內燃機與滑油（上）
——內燃機漫談之六——

許多人都知道，內燃機能夠產生動力，主要是靠汽油，當汽油與空氣混合變成混合氣在氣缸內燃燒時，就產生了熱能，才推動了內燃機的轉動。

但是，還有一種油在內燃機中也起着相當重要作用的，這就是滑油（又稱滑機油）。雖然滑油在內燃機內的消耗是很少的，遠追不上汽油在內燃機中的消耗。但是，它在內燃機中卻是不可缺少的東西。如果內燃機內沒有了滑油，就是有了汽油，人們也不敢把內燃機開動的。因為沒有滑油而把內燃機開動後，不上幾分鐘，各種軸承都會因過熱而燒毀，甚至內燃機中的各種機件，包括活塞、氣缸、連桿等，都會燒焦或變曲，使整個內燃機毀壞，根本不可以再用。

在內燃機中，滑油除了潤滑各種軸承、活塞、漲圈、轉動的齒輪外，還潤滑氣門搖臂等部份，都是靠滑油潤滑的。滑油把所潤滑的各部份的熱帶到滑油冷熱器中冷卻，再重新回到機匣或滑油箱去，以便繼續循環不息的給內燃機各部份潤滑。

普通內燃機的潤滑方法，是採用濺油潤滑系統的，這是最簡單的潤滑方法，只要在機匣內裝入適當的滑油，當內燃機開動後，曲軸及連桿等轉動起來，便可把滑油濺散到各部份去，潤滑各部份的機件。可是，這種濺油潤滑的方法是不夠均勻的，於是有些內燃機就改用壓力潤滑系統，利用滑油泵的壓力，把滑油壓送到各部份去，使滑油能夠更均勻地潤滑各種機件。

特別是在飛機用的內燃機中，因為飛機的升降或傾側，滑油潤滑系統往往因滑油水平面的改變，在潤滑上往往有過多或過少之弊。所以飛機用的內燃機，除一般小型練習飛機的內燃機外，都不能單獨用濺油潤滑系統，如果用濺油潤滑系統時，一定也要有壓力潤滑系統的輔助。

滑油既然是循環不息的潤滑內燃機轉動的各部份，本來不應該有什麼大的消耗的，但往往一些使用較久的內燃機，滑油的消耗量卻非常驚人。滑油的消耗，主要的可分三方面，就是高溫蒸發後變成霧狀或蒸氣自通氣管散去，在氣缸內燒去或在機匣外的曲軸頭或其他齒輪轉動處漏去。內燃機轉動得越快，所消耗的滑油也越多，這是因為蒸發太快的緣故。

較舊的內燃機，因為活塞環的空隙過大，或齒輪及軸承過鬆，都會使滑油進入氣缸燒掉或漏出去的，這就增加了滑油的消耗量。在這情況下，只有換新的活塞環及軸承等，同時減少滑油的消耗。滑油太稀或內燃機的溫度過高，滑油的消耗量也會隨着增加的。（向民）

讀者呼聲
需要像大公報一樣的報紙
——一羣文員捐款幫助我們

編輯先生：

當我們早上返工的時候，行過報攤，想購一份大公報而購不到的時候，你想：我們的心情是多麼難過？在更多的海外同胞需要正確的新聞報道，需要清楚地認識眞理的今天，大公報的停刊無疑是一種很大的損失。尤其是在這個謠言充斥的社會裏，是需要像大公報一樣的報紙來代表港九的愛國同胞說出自己的心聲的。

十八日晨，我們又看到自己的報紙了，廣大的讀者羣在熱烈地為你們的復刊歡呼。大公報像黑夜的明燈，照徹了每一個角落，使人感到溫暖，使年青的心跳動着，奔騰着；全港九的同胞緊緊地團結在你們的周圍，為了美好的理想作更大的努力！

另附上港幣七十元，捐贈給貴報。這一點數目雖不大，但表示了我們對人民報紙的熱愛。

一羣文員讀者

沈靜之、梁薇、少英、李明、蘇曉、正明同啟

讀者表示 不能一天缺少大公報

敬愛的大公報：

你是黎明前的號角，海洋裏的羅盤，黑暗中的火炬，大時代的鏡子，你是眞理的化身！你報道了祖國一日千里的偉大建設，和全世界人民保衛和平的堅強意志。

因此，你得到萬千讀者的感謝擁戴。你成為名副其實的精神食糧。讀者們能夠一天不吃飯，但是不能一天缺少了你。唸着你的名字，就彷彿嗅到一般芬芳的氣息。當你停刊的時候，我們悲痛了；當你復刊的時候，我們歡笑了！

現在謹送上港幣二十元。數字微不足道，只是表示我的一點敬意。此致

敬禮

讀者子植上

一九五二、五、廿七。

書刊評介
「蘇聯人民怎樣生活？」
展望周刊社出版

有些人對蘇聯的了解，還是停留在「神秘」或「抽象」的程度。為什麼「神秘」呢？為什麼「抽象」呢？因為蘇聯的社會制度，是世界上唯一的嶄新的社會制度，蘇聯人民的新生活，是其他國家人民所未曾經歷過的。

我們有些人對蘇聯的認識，一般還是從理論上，以及一般政治經濟制度上的輪廓的理解，而對於蘇聯人民的實際生活，卻知道很少。而我們新中國人民，是特別需要熟知蘇聯的，特別希望知道蘇聯人民是怎樣生活的；因為，社會主義蘇聯是我們國家的遠景，而蘇聯人民的生活，也正是我們人民未來的美滿生活的圖畫。

這本書，是法國一個進步記者所寫的，他十分具體地生動地寫下了他所見到的蘇聯人民的生活情況。讀了這本書，相信會使一些人覺得蘇聯「神秘」的意識消逝，而另一些人也不再限於抽象的認識，而有了具體的親切的了解。

這本書記述了蘇聯人民的建設、交通、教育、宗教，記述了蘇聯人民的居住、飲食、服飾、運動、娛樂、家庭生活等等。這些記述，充滿了趣味和歡樂，充滿了新鮮的氣息，在我們面前展開了幸福的社會主義生活的多彩的圖畫。

這本書，很能夠滿足我們所熱切希望知道的社會主義社會中人民的日常生活；有一些人對社會主義制度下的生活有着錯誤的想法，這本書，也一定會糾正那些錯誤想法。（朋）

家庭生活
怎樣替嬰兒洗澡

洗澡對於嬰兒的健康有莫大的裨益；同時，許多做母親的感覺得替嬰兒洗澡是一件最饒興趣的工作。

一應洗澡的用具——毛巾、肥皂、油、粉、棉花等等——都要預先安放在你右手的一張桌子上，順手就可取來應用。假使臨時忘記一樣東西再趕去拿一樣，非但你自己多耗精力，你的嬰兒也不容許你多就擱。

衣服可按穿上身的次序叠好，拿一件穿一件，非常便利。你自己應該穿上一個圍身，這樣不但便於把濕淋淋的小孩放在身上，也可以隨時拿圍身擦乾你的雙手。

初生嬰兒的肚臍未乾之前，是不能洗盆浴的，只能用海綿或棉花揩拭。洗臉宜用清水，先洗頭部，慢脫衣服。洗眼部時，切記把嬰兒的頭側轉，這樣就使水可流向一旁，不致進入眼內。

耳朵和鼻子可以用棉花蘸了溫水洗滌，不過很小的嬰孩照例是不必洗的。嘴巴萬勿用布揩拭，揩了非但沒有功勞，反易引起傷害。洗頭皮時，把肥皂塗滿，用手指細心撫擦，然後拿清水沖淨，再用一塊柔軟的毛巾揩乾。倘使嬰兒的頭皮乾燥，宜多用油搽抹。

頭部洗好，乃可脫去嬰兒衣服，把他裹在一條大毛巾裏，逐部施洗，洗好一個部份，必須趕快包起來，再洗另一個部份，因為初生的嬰兒是不能過久暴露在寒冷的空氣裏。生殖器部份要洗得格外小心，決不可使它們作為納垢藏污之地。渾身洗淨後，可用爽身粉或潤膚油搽抹，皮膚皺摺的地方和臀部要特別多搽一點。

嬰兒肚臍乾後，即可施行盆浴，程序和洗海綿浴彷彿，只不過此時已可將嬰兒遍體塗滿肥皂，然後放在浴盆中沖洗淨。頭幾次洗盆浴時，水宜放得淺一些，以使嬰兒習慣。

一個月大的嬰兒在洗澡時就會微笑，表示他內心的喜悅。到兩個月大時，他已經會得輕輕潑水為戲。潑水的程度與日俱增，故而你要留心把東西放在「安全地帶」，以防濺濕。到四五個月大時，嬰兒也許已能在水中踢幾分鐘。你要謹防時間過久招涼。大概在兩個月大時，可容許他在水中玩一兩分鐘，到一歲時，可延長到十分鐘，主要視嬰兒身體是否溫暖和不乏力。嬰兒目光長得銳利的時候，會追逐你替他洗的毛巾為樂，此時你要慣防他把毛巾塞在嘴裏。

嬰兒在洗浴時，尚有吞飲浴水的傾向。實際上，浴缸是教導嬰兒從杯中喝水最好的場合。當嬰兒剛勉強學會持杯時，可以給他一杯水，讓他在浴缸裏喝。最初，他也許會把大部份的水倒在胸前，但倘使你不斷讓他練習，你將驚奇地發現他怎樣在一個極短的時間就學會了拿杯子老練地喝水。（蓉子）

小常識
劈柴燃燒時為什麼劈啪作響

我們每天點爐子的時候，常聽到正在燃燒的劈柴炸得噼啪的響，這是什麼道理呢？大家都知道：把水倒在燒紅的鐵子上，水立刻變成一股白色的汽；也就是說，水遇到高熱就會變成了汽。劈柴裏面含着的水，遇到熱後就變成了汽，汽的體積要比原來的水大很多倍，由於汽的體積的膨脹，使劈柴裏的纖維破裂，因此發出噼啪的響聲。（民生）

編輯室信箱

吳宗祺先生：凡旅客持有縣人民政府公安局或分局所發給之通行證，而通行證上註明係經由深圳往來港、穗者，均可取道深圳。在經過深圳公安人員檢查後，就可以出入國境。

代郵

沈新先生：你的問題這幾天內就可答覆。編者

日本人生活苦

可生

米價飛漲

日本人的主要糧食——稻米，一天比一天貴起來了。一九五〇年五月時，米啊，青菜啊，農產物的價格便宜得很。米的黑市價格比政府的收買價格還低，一升米不到五十日圓，有個時期曾經跌進三十日圓。可是一九五一年一月，政府的配售價格，每升陡漲到七十三圓五毛，黑市價格漲到了一百六十圓，後來政府又把配售價格提高了三成。

朝鮮戰爭

米價的下跌和上漲是有它的原因的。朝鮮戰爭前米價下跌，是因為農業恐慌的美帝國主義把剩餘的糧食大量的強制的賣給了日本。一九四八年賣給日本的糧食，就有一千三百六十萬石，一九五〇年更增加到二千三百八十萬石。這樣，米價當然要下跌，而且造成了日本的農業恐慌。

朝鮮戰爭開始後，百物騰貴，農民因為農具和其他的生活必需品的上漲，越發陷入苦境。政府不得已才把米的收買價格略略提高了一點，但這並不是米價上漲的根本原因。米價的上漲是因為準備戰爭，把米儲藏起來運往外國。日本農林省的負責人承認說：「日本的米倉庫裏存儲了很多，但是按照美軍當局的命令封存起來了。」此外，運往朝鮮供給那些殺害朝鮮人民的美國軍隊的米，已達五百五十二萬石，這樣，米當然不會夠，米價自然要飛快上漲。

配給米裏有牛糞

米，在日本，原是配給的。每人每天規定配給二合七勺，但是如果你想這二合七勺都是米，那就大錯而特錯了。配給的糧食裏有腐壞的麥子、雜糧和麵粉，還摻了許多牛糞，所以貧窮階級們，都到黑市用高價去買好米。

「味噌」湯

日本人最喜歡喝的「味噌」湯，近來也輕易的喝不到了。過去每天早晨一定有「味噌」湯和鹹菜，近來「味噌」和豆腐也因為缺貨，貴得不得了。在戰前，膳食費是收入的三成左右，現在得六、七成的樣子，這不僅因為主食漲價，副食也貴起來了。

從前商店裏，一天要賣一大桶「味噌」，現在得四、五天才能賣一桶。醬油也比從前要少賣一半。但是鹽卻比從前多賣四倍以上。因為日本人在無可奈何的情形下，不得不從喝「味噌」湯轉到喝鹽水了。

中國的大豆不能輸入

「味噌」、豆腐、醬油和「味噌」，為什麼總是漲價呢？因為作這幾種東西，都要用大豆，而大豆已經不能大量的運到日本來了。日本過去每年要用十五萬貫的大豆來作醬油和豆腐。日本國內只能生產四萬貫，其餘的都仰賴海外輸入，可是現在輸入已經不可能了。不僅是大豆，就是落花生、芝麻、棉子等油糧和家畜的飼料也都不能輸入。因此「味噌」、醬油、食用油、雞蛋等都不夠用，價格自然也就大漲起來。

中國是世界上產大豆最多的國家，日本過去所用的大豆、落花生、芝麻、棉籽和什麼的，甚至連米都是廉價的從中國輸入的。一九五〇年的年末，美國「命令」日本和中國停止貿易，日本不得不從美國輸入大豆，可是近來因為船隻不夠，輸入不能按計劃進行。又因為大豆油是作炸彈的一種原料，所以大量的輸入，事實上是不可能的。美國的大豆每噸已經漲到三萬六千圓到五萬七千六百圓，這一切負擔也無疑……

常常停電

使朝鮮戰爭剛一開始，日本各地停電的情形就更嚴重起來，一九五一年三月以後更是變本加厲，每天工作完了疲憊的回到家裏，就趕上停電，人們得在昏暗中吃晚飯。買麵包的時候，如果去晚了一點，麵包房的門上就會掛出一個「因為節電暫停售賣」的牌子而買不到麵包。

朝日新聞和每日新聞上都說，電力不足是因為雨量少的關係，於是極力的宣傳節電，可是一到街上就能看見並不是到處都同樣的停了電。羽田飛機場的照明燈，總是明晃晃的如同白晝，製造殺人武器的軍需工廠和美國人的住宅區，總是不停電的。例如成為美軍軍管工廠的東京大田的東日本重業，下丸子工廠等，都是無限制的供給電力。關西篠原的美國人住宅區裏，平均每一家的用電量相當於九百七十五家日本人的用電，並且都是免費使用。這不過是一個例子，其實全國各處，莫不都是如此。

電氣公司的回答

去年八月一日，日本政府和電力公司宣佈，電費增加百分之七十二。可是到現在為止，軍需工廠的電費是非常便宜的。日本政府所以要這樣做的原因，是為了要奉行美國的戰爭政策。去年電氣公司的內藤課長說：「電費漲了，你們就起了很大的騷動，你們如果對漲錢有什麼不滿，你們就不付電費好了。我們與其收取電費，不如停止供電。」這就是日本政府的本意。千葉縣的東金沒有電燈，當地的人要求電氣公司按裝電燈，電氣公司回答說：「你們自己買電桿來吧！」可是同樣住在東金的美國人，卻都給裝設了電燈。

出賃尿布

日本最近出現了一種新的買賣——「出賃尿布」。把洗過的舊布作成「尿布」，每天一塊可以租得一圓到三圓。負擔着重稅靠配給米和月薪生活者的人和沒有購買棉布的餘裕的家庭，所以有許多人都來賃「尿布」。從這件事可以看出，在日本買不起「尿布」的人，是如何之多了。

朝鮮戰爭開始之前，衣料是相當便宜的，三千圓一疋的「銘仙」，一九五〇年一月曾跌到千圓一疋。可是朝鮮戰爭爆發以後，一開始就漲了兩倍以上。一九五一年八月前後，政府又提高公定價格，於是棉製品不斷的漲價，而且也不容易買到了。

爭奪海外市場

日本人用的棉布，一九五〇年按人口計算，一個人只合一•三磅，這不過相當於世界人口平均消費量的三分之一。其實，日本的勞動人民是在織布，但日本人穿不起的棉布，美國卻要把這些棉織品運往東南亞各國市場，排擠英國而代之，這就是美國正在積極的政策。再加上軍需的衣料品，日本人就更加不足了。

沒有房子住

日本的房荒很嚴重，建設省住宅局長曾供認：戰後沒有住宅的，大約有四百五十萬戶，現在還有三百四十萬戶沒有住宅，不過政府自己都已承認住宅不足，可見日本的房荒已經嚴重到什麼程度。

長椅做床 鐵管為房

東京和大阪等都市裏，有十四萬人沒有房子住，他們只好在地下道裏，公園的長椅上睡覺。房子也不像房子，神奈川縣川崎有個很大的鐵管工廠，離工廠不遠的地方，有個「鐵管部落」，住着九十人，一個鐵管裏住着一家人，風吹雨淋。此外在防空壕裏住的，全國還有一百萬人，是全國人口的百分之一。

增加房租

日本政府在一九五〇年八月把公定房租提高了兩倍以上。一九五一年三月，又以修理費昂貴為理由，承認房租可以提高到五倍。現在公定租金已經沒有限制，房東們乘着房荒的機會，漲價租房，稍微像樣一點的房子，就要很多的權金。有一個老博士說：「我每月收入一萬，可是怎麼也維持不了生活，因此就賣自己的東西，現在已經賣光了，又開始賣太太的東西來維持我們的生活。我們全家借住於別人的屋頂上，找一所房子的念頭，是連想也不敢想的。」

住宅不夠的原因，是因為日本政府的預算大部分撥給了軍事用途，建了飛機場和兵營，修築道路，建設監獄。美軍和警察預備隊的營舍，已有二百卅二個，現在還有二十九個在建設中。

大公園

端陽競渡

香港神童　泰爾作

歐美風雨

害人的美國連環圖

香港有些書店和街頭小販出賣外國雜誌的書攤，擺滿了美國出版的連環圖。也有些崇拜美國的父母帶了他們的孩子還買這種害人的書物，據他們說：羅斯福總統也喜歡看連環圖，所以買來給孩子看看，不只不會教壞孩子，還可以使他將來成為大人物。但美國人的看法就不是這樣了。筆者現在介紹一篇美國弗烈德醫生所作的「害人的連環圖」，以見一般做父母的美國人對這種刊物是怎樣的深惡痛絕。

前些時，一位太太來看我，徵詢我的意見。她說她和她的丈夫出門後，她那四歲大的女兒，便被同居的男孩子們用繩綑，有些拿拳頭打她，有些就拿玩具槍打她。他們甚而把她帶到沒人地方，用她來做箭垛；有一次更把她的衣服脫光了「非禮」一番！

這些孩子為什麼有這種野蠻的舉動？是不是他們生來就有侵辱性？或者是他們性本能的表現？或者有所模仿？這一切都不是，他們只不過中了連環圖畫的毒害罷了。

有一次我到某醫院看一個親戚的孩子，他九歲大了。他對我說因為和同學打架受了傷。他說：「我每星期都要買一本連環圖畫，裏面的人物真勇敢，他們能殺死人和野獸。有一個女主角，她是英勇，不論她給人綁着或者放在毒蛇洞裏，她都能死裏逃生，你說多有趣！」

一個十五歲的男孩子，為了吵嘴把一個十三歲的男孩子刺死。他在兒童法庭告訴我：「我每星期都要看一本連環圖畫，尤其是喜歡看犯罪的。有一本裏面的一個女主角，因為她動架太多的錢，便被對方刺死，這是何等緊張呀！」原來他因為模仿這種緊張的行為而犯罪！

近日美國有很多孩子因為犯了極重大的罪而被判徒刑。一個十二歲的孩子，故意把他的妹妹殺死；一個十三歲的男孩拿着手槍行劫；另一個同歲的男孩子用槍殺了一個女護士，給送到感化院；一個十七歲的少年殺了人之後，還留下一張簽了「魔鬼」別號的字條；兩個十二歲和一個十一歲孩子在街上共同把一個男孩子殺死；還有三個十六歲的為了復仇，把一個十四歲的孩子幹掉了。

紐約某家公立學校，為了預防禍患起見，雇了兩名警察在校內巡邏。一個算學教員在舉行考試時，要請一個警察在課室保護。另一家學校裏的學生，威迫那些年紀小的同學，還劫奪他們的金錢、手錶和鋼筆。學校當局問兩個被害的學生是誰幹出來的，他們都不敢說，只說：「還有我們恐怕說出來後，眼睛會給他們挖出來的。」

一個十六歲的學生很厲害。他們都是喜歡閱讀連環圖畫的。紐約一個年約十五、六歲的男孩子殺死了一個人，這真是駭人聽聞的事！芝加哥一個十三歲的男孩子殺死了他的遊伴，事後他對他的辯護律師說他最愛看犯罪的連環圖畫。這個孩子終於要坐二十二年監獄。然而連環圖畫的出版人還繼續創造許多謀殺的方法，來使他的出版物增加新鮮緊張的材料。

最近，我在紐約一家電影院門口掛着一幅巨大的廣告，大書凡是星期日上午最先到場的五百觀眾，各贈連環圖畫一本。所開演的影片也是取材於連環圖畫的。有一次我問一個小孩將來要做什麼，他拍着胸膛很神氣說：「我要做一個色情狂者！」

有些人以為連環圖畫對於兒童有許多益處，他們列舉的理由如下：第一，使兒童自己會選擇；第二，使兒童的使他們得到慰藉；第三，使他們得到教育；第四，使他們視本人如圖畫裏的英雄；第五，使他們增進閱讀的技術；第六，連環圖可以賺大錢；第七，連環圖的內容已逐漸改良。

但是，反過來說，兒童閱讀連環圖畫之後，受了影響很大，都趨向於色情或虐待狂，他們只顧讀這些「有趣」的書而把功課荒廢。至於賺錢這一層的確是真的，美國每月所銷售的連環圖畫約六、七千萬本。但美國的父母百分之七十五都反對連環圖畫的。（溫大雅節譯自一九四八年八月份「讀者文摘」）

澳門雜記

賭城賭事

慧之

在新馬路的半天裏，矗立着「中西娛樂」四個霓虹光管，耀眼的豔字，它是澳門的心臟和靈魂，由它裏面的繁榮及衰落，可以看到整個城市的繁榮及衰落；澳門的賭場裏，真能夠透視到它經濟社會的趨勢，當然這不是定理，但幾十年來社會環境及金融盛衰足以證實。澳門雖然綽號「小蒙城」，卻沒有蒙城著名。澳門，這東方的蒙地卡羅，在寧靜幽閒沉寂的環境裏，使它成為畸形發展的都會；到這裏來遊覽的人，誰也要首先觀光它特有的娛樂場。

[illegible]

儘管小說家是這樣描寫，但只有兩個買門的人……

奇異的海馬

動物園

海馬可以說是自然界裏一種最奇異的動物。牠有牡馬般弓形的頸項和頭顱；凸胸鴿般隆起的胸部；猴子那樣有執握力的尾巴，和一種避敵的變色體。牠的眼球旋轉得非常靈活，毫無窒礙，牠能夠同時一隻眼睛觀察水面，而另一隻眼睛注視水底。雄海馬的腹部上，有一隻像袋鼠那樣的袋，幼子也就是打從那裏面生出來的。希臘人給這樣怪魚起了一個名字叫牠做「馬魚」。這樣的海馬魚，約有四十種之多。牠們都棲息在溫海裏，體積從一寸到一尺不等。

海馬在海中是善於把自己隱藏的。在印度洋和地中海的海馬，差不多都呈深灰而帶黑的背心。在遭遇危險時候，身上披着一件或紅或黃或藍或白的古銅色的閃光。熱帶海馬，牠那像黃玉寶石顏色的鱗，有時卻又會變成暗棕色，同時偽裝成與牠週圍環境的岩石一樣的東西，使人不容易覺察得出。澳洲產的海馬，牠那黃棕色的「鹿角」般的頭部，以及身體和尾巴，都生滿一股股的海藻似的毛髮。即使你有銳利的觀察力，在水中看去，也會誤會是海中漂浮的海藻呢。

海馬的體質像刀鞘般的堅固，胸甲像一張羊皮紙般的強韌。因為牠有這樣堅硬的器甲，就只能直豎着身體來游泳，背上那片很小的鰭，就是牠的推進機器，不論是前進或後退，上浮或下沉，都是運用牠那背鰭的。牠那片扇形的鰭在海中的泳行中動得非常迅速，幾至不能看見。頭部兩邊還有兩小片像兩撮毛髮似的鰭，閃光而透明的鰭，也同時反覆不斷的在搖動。海馬的浮沉和潛游作用，是全靠腰部的氣室作用，如果在那裏面刺一個洞，氣泡走了出來，牠就無法支持而沉到海底去了。

海馬是半馬半魚的怪物，體堅、多刺而易碎，人和魚都不愛吃的東西。

牠們在經過廿四小時至四十八小時的長時間的追求異性的行為，也是非常有趣的。作為結婚的訊號，之後，便打起一隻鼓似的東西相泳一個圈，然後那雌雄便彼此美妙地擁抱着而結婚了。片刻，那雌的便產下一個或若干個卵，移放在牠丈夫的肚袋裏。之後再和牠丈夫在水中交尾幾次，直到那紅色的卵，產至二百至六百個的時候，那雌馬的任務便算完了，牠又自由地到處漂遊了。

這樣到了四十五天，雄海馬的肚袋裏，便養育了一隻一隻的小海馬。那雄馬在牠那個人工孵卵室的肚袋裏，推出五六十個圓球形的氣泡，然後一陣，又從肚袋裏推出一隻小海馬出來了。這些氣泡一直滾至水面，自行破裂而把初生的小海馬射出來，就可以看見裏面的小海馬，色質顯得很透明，牠的心臟在跳動。

古時代，人們認為海馬有一種不可思議的魔力。在古代，醫生把海馬浸酒，用來作殺菜的藥，但以海馬與醋、蜂蜜和瀝青，再混入瀝青，據說又可以製成一種解毒藥。（但納奇利作）（冰廬節譯自一九五一年十月份「讀者文摘」）

小故事

斯大林聽我演講

米喜•庫列沙夫

我坐在第一排，和從「無神集體農莊」來的少先隊員瓦涅並肩坐着。我在聽集體農莊莊員們聊天，可是我的眼睛一直看着斯大林同志，我一生都不會忘記了。最後的會議正在進行，我注意着他的一舉一動和他每一次笑容。我想我一到鄉下，人家第一句話就會問起我：「你見到斯大林沒有？」所以我得仔細的看看斯大林。

突然，我看見：斯大林笑了，並用手招我們到主席團去。我們立刻從座位上跳起來，向斯大林跑去。

「您叫什麼名字？」

我回答說：「我叫米喜•庫列沙夫。」

「在學校唸書嗎？」

「當然，在五年級了。」

「好孩子！」斯大林說着，並緊緊的抱着我。

我高興得不知怎樣才好了。斯大林同志對我說：

「好，準備演講吧。」

我聽見大家在鼓掌。當一個農莊莊員講完了話的時候，有人在宣佈：「現在少先隊員米喜•庫列沙夫要向大家講話，他是從某斯科區比良隊的『紅光集體農莊』來的，一個幫助飼養小牛的小同志。」

他們讓我站在小椅子上，我開始講我們起初怎樣幫助飼養小牛的工作，多少頭小牛長大了。當我講到我看護着十八頭小牛，並為紅軍照顧十四小馬和一對大馬的時候，大家都鼓起掌來。我還講了我怎樣學習，我有多少多少優良的成績，以及我們在少先隊做些什麼工作。然後，我轉過身向着主席團，說：

「我對斯大林同志有一個要求：我們的集體農莊裏沒有少年宮，我請求斯大林同志在這件事情上能幫助我們。」

當我講完了話，我又走到主席團去。伏羅希洛夫同志握着我的手，並且笑着說：「好孩子！我們就要去取你的馬啦。」斯大林同志抱着我，拉着我的手，並把我放在椅子上。他緊緊握着我的手，說：「我們一定能夠，一定能夠。」

啊，我從來沒有那麼幸福過，像在那天晚上那麼幸福！（雷良黎譯）

京華娛樂　今天繼續獻映　環球公司妙絕人寰喜劇　能言騾法蘭西斯又一傑作
妙語神騾　奧干拿　堂娜麗　聯合主演　妙不可言•不可不看

神騾能通人言、熟知馬場內幕　向馬迷報告　貼士　十拿十穩　大獲全勝　——是大賽馬前的馬迷喜訊——

太平　環球　好世界　多利　光明　城　連日滿狂　今日仍映　新馬燕飛醒波　介紹公開好戲　十名曲支大精采　三大場戲，餘
龍舟祥　睇過龍舟祥一年四季大吉大祥　聽過龍舟歌一生一世笑口呵呵　編導潘炳權　新馬仔　小燕飛　梁醒波　楊帆　陳清華　聯合主演

仙樂　勝利　即日隆重聯映　名導演大屠光啓傑作
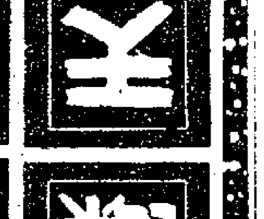
天翻地覆　悲憫可泣絕悲天人歌泣世劇　歐陽莎菲　黃河　王元龍　文逸民　尤光照　合演　即晚著名狗明星登台表演　身價十萬著名狗明星　愛樂小姐　銀幕大顯神通精彩演出

普慶　票房：五二七七六　大五福班　今天日場台山　屠城鶉淚　今晚演　紅拂女私奔　李少芸編　明天映　紐西蘭地震

高陞大戲園　（電話）27139　小明星傳　何非凡　小燕飛　梅月珍　儍子洞房　鄧寄塵　梁醒波

京華娛樂　兩院鐵定　下期聯映　長城公司南洋光藝喜劇　南島風光　熱帶情調　夏夢　導演岳楓　製片人袁仰安　羅蘭　龔秋霞　蘇秦　夏夢　嚴俊　平凡　聯同主演　NYONYAH　破除舊封建婚姻惡制度

景星　即日映　羅士品出古馬闊名　羅馬宮古大片　狐狸王子　Prince of Foxes　明天　太平洋爭霸戰

東方　即日放映　雷電華空前歌舞堂皇片　特藝七彩　春風滿錦城　TWO TICKETS TO BROADWAY　今早十點半冷氣早場　燭影照魂歸　四毛起碼

皇后　平安　即日仍映　神怪傳奇宮闈鬥劍巨片　亞拉丁神燈　全部七彩　ALADDIN AND HIS LAMP　下期獻映　玉趾飄香

娛樂　大華　昨天仍滿　展期一天　雷電華最新出品巨型大戰緊張巨片　四面包圍　十字街頭　明天起映　額外添丁

國泰　祇映今天　文華公司文藝輕喜劇　哀樂中年　石揮　朱嘉琛　李浣青　韓非　沈揚　導演桑弧　明天映　魔石神金盒

樂聲　百老滙　今天四場隆重獻映　霓裳艷　"I CAN GET IT FOR YOU WHOLESALE"　蘇珊希活

本報澳門分銷處　地址：新馬路新填地　電話：九四〇

將全月的世界大事分類編印　本報新聞索引　四月份經已出版　是圖書館學習小組保藏者良好助手　每份港幣一毫　大公報發行課發售

遠東最漂亮最暢銷的電影月刊　影迷必讀　長城畫報　第十五期已經出版　七彩精印　每冊八角

羅便臣道七十五號　干德道四十四號　半山公寓　熱水浴室　冰箱煤氣　一切供應　設備俱全　整層出租　經濟方便　可以包飯　可以自炊　清潔高尚　舒適完備　服務週到　歡迎比較　電話：二八二四一　三六二二六